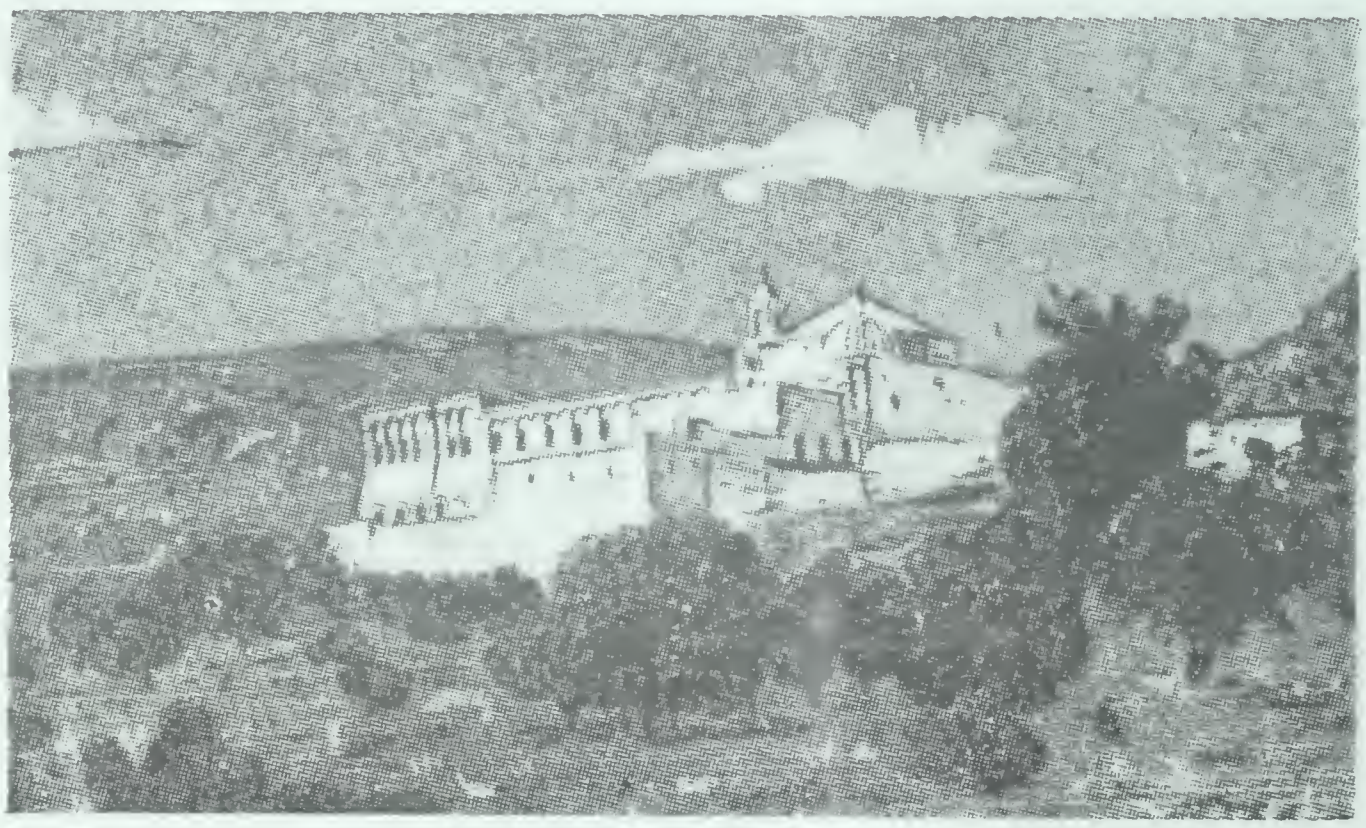

ܒܝܬܐ ܕܡܪܝ ܝܘܚܢܢ ܫܠܝܚܐ ܘܡܒܫܪܢܐ

MAR YUHANUN KİLİSESİ
Helmerstraat 1, Hengelo (O).
Tel.: 05400 - 10053 HOLLAND

ܟܬܒܝܐ ܠܫܢܝ ܟܬܝܒ ܠܫ
Languages: Syriac: Readers:
ܒܝܬ ܡܪܕܘܬܐ
Beth Mardutho Library

ગુજરાત વિધાનસભા

૧૯૭૯

સભ્યોનાં

૧૯૬૭

ચોથા વિધાનસભા સભ્યો

૧૯૭૫—૮૦

૭૬૬૭

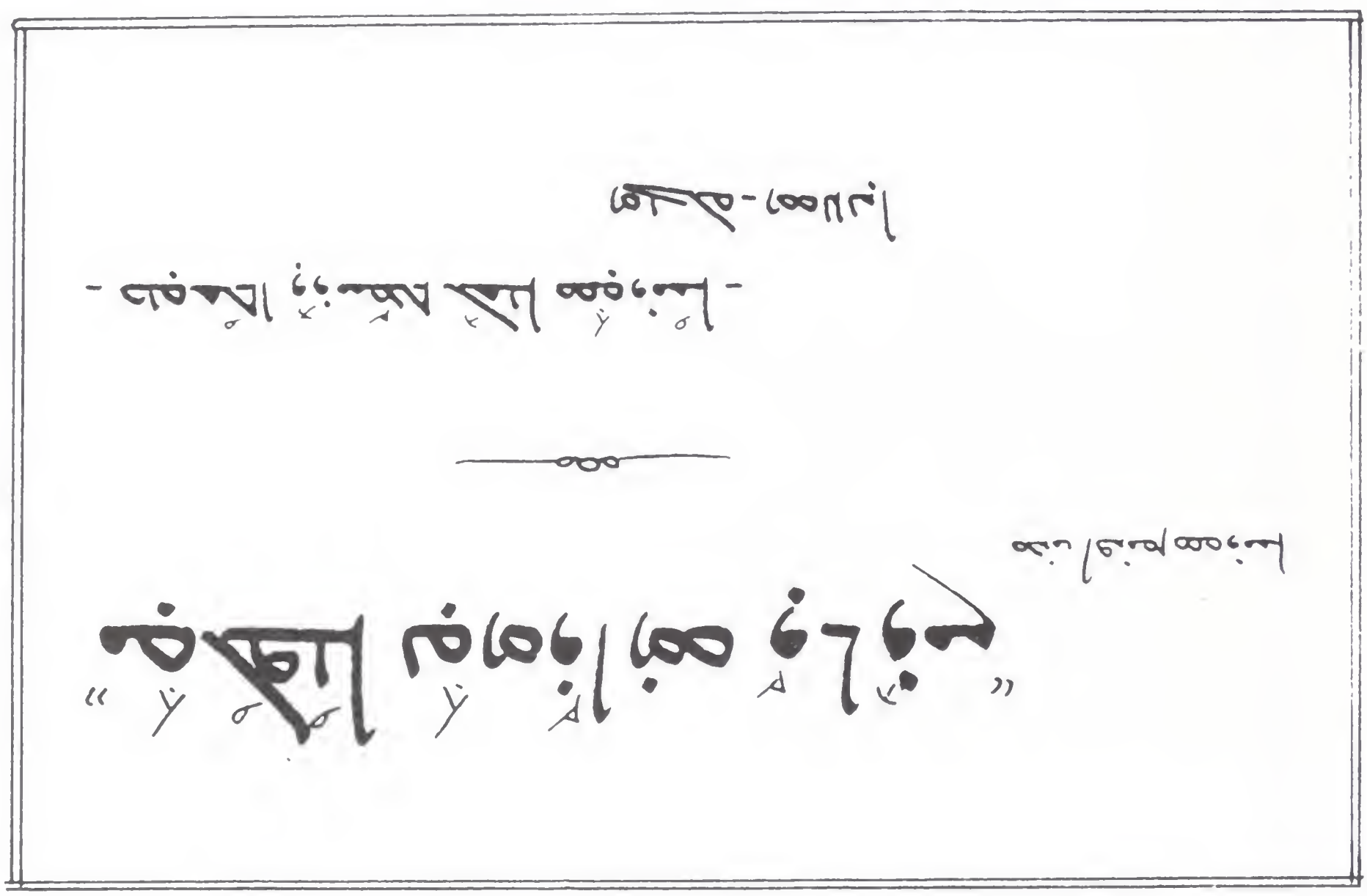

مقدمة

موضوع الدراسة والمشكلة التي يعالجها

يحاول الدكتور « مايكل هارت » المؤلف الذي نحن بصدد دراسته في هذا الكتاب أن يجيب على سؤال هام ، وهو : لماذا كان محمد رسول العرب دون غيره من الزعماء الذين عرفهم التاريخ ؟

وهذا السؤال يتضمن في الواقع سؤالين آخرين هما :

١ - لماذا نجح محمد في نشر دعوته ؟

٢ - لماذا بقيت دعوته حية قوية ؟

1 - المعلم الجيد

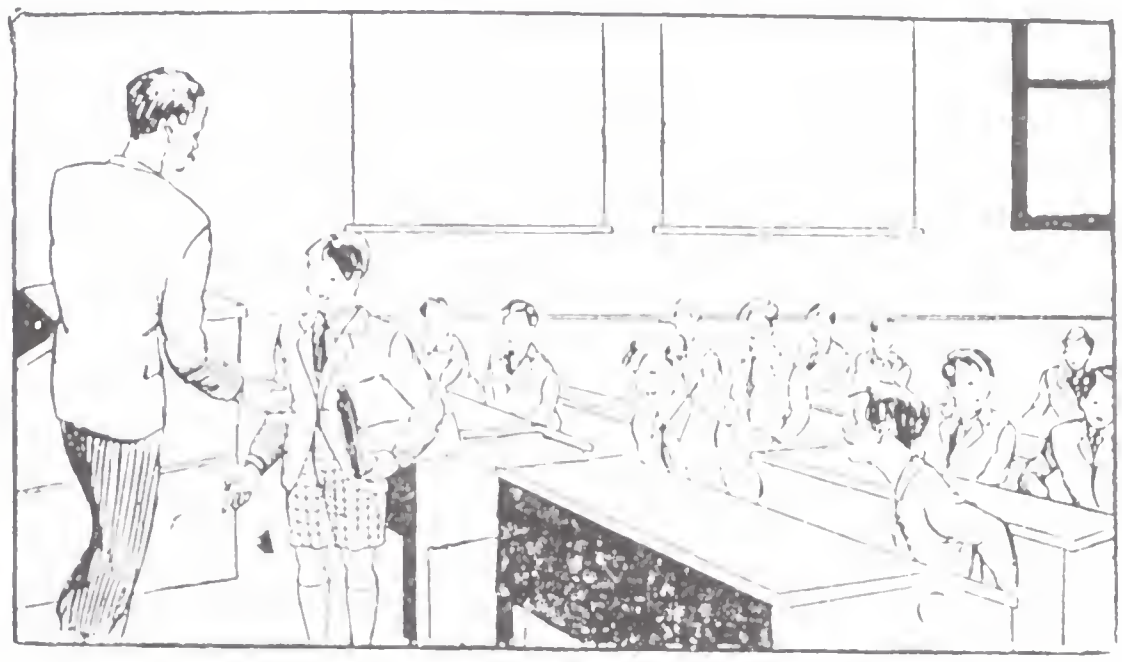

المعلم يشرح الدرس

المعلم الجيد ، هادئ ، صبور ، يحب مهنته ، يحب عمله ، يحب تلاميذه ، يسعى دائما لتعليمهم ، يشرح الدرس بوضوح ، يعطي التلاميذ الوقت الكافي للفهم ، يشجع التلاميذ على الأسئلة ، يجيب عن أسئلتهم بصبر ، يعاقب التلاميذ المهملين ، يكافئ المجتهدين .

من هو المعلم الجيد ؟ هل هو الذي يعطي التلاميذ الدرجات العالية ؟ هل هو الذي لا يعاقب التلاميذ ؟ هل هو الذي يجعل التلاميذ يحبونه ؟

المعلم الجيد هو الذي يحب مهنته ، ويحب تلاميذه ، ويحب عمله ، ويحب تلاميذه أن يكونوا مثله ، ويحب أن يراهم يتقدمون في العلم .

المعلم الجيد لا يهمه أن يحبه تلاميذه ، بل يهمه أن يحبوا العلم ، ولا يحب أن يكون تلاميذه أغبياء ، لأنه يعلم أن الأغبياء لا يحبون العلم ، ولا يحبون معلميهم .

ب — ڈھونڈھ کے ہوا کا سمت نکالو ، معتوا ، اصغرا

ا — نکالو ..... ج — معتوا — ..... ہ — اصغرا — .....

٧ — ولما دخلدخلادلا

١ — دلادا شبوا ڈیڈ اُبلا ؛

ب — دھکا ڈیڈوا اُبلا دھپ‌ڑ ؛

ج — اُبلا دڑھنا ڈیڈ اُبلا ؛

د — اُبلا ہڑپ‌ڑ ڈیڈ ہوا ؛

ہ — ڈھونڈھ ڈھونڈھ ہوا کے ساتھ ڈیڈ شبوا ؛

و — ڈھونڈھ ڈیڈ کو ہوا ؛

ز — ڈھونڈھ ڈھونڈھ ہوا کے ساتھ ؛

٧٣ — ولما دخلدخلادلا

ا — ڈھونڈھ ڈھونڈھ ہوا کے ساتھ ؛

ب — ڈھونڈھ ساتھ کے ہوا ؛

ج — اُبلا ڈھونڈھ ہوا کے ساتھ ؛

د — ڈھونڈھ ہوا کے ساتھ ڈیڈ ؛

ہ — ڈھونڈھ ڈھونڈھ ہوا کے ساتھ ڈیڈ شبوا ؛

و — ڈھونڈھ ڈیڈ کو ہوا ؛

ز — ڈھونڈھ ڈھونڈھ ہوا کے ساتھ ؛

ملحوظہ :

ڈھونڈھ ڈھونڈھ ہوا کے ساتھ ڈیڈ

2 - ماما لامدا

دمأ ةقيدا ةبجعما دلاطا

تمدأ ةقيدا ةيفلخا ةأمجلا ، لمأتجيو ٥٥ دلاطلا ، «أمنيا» دلاؤا ةحلا . ٥هذا دمأ ةقيدا لمأ ةجاحلا ةيلمعل ةيساسألا ةيمهألا ةحنمو . ٥مأدبي ٤٥٥ دقن ةرادإ ةيلخادلا ةرازو ٥ةيلحملا تاعاطقلا . ٥مأدبي ٤٥٥ دقن ةرادإ ةيلخادلا ةرازو ٥ةيلحملا تاعاطقلا

ةقيدا نم دمأ ةيلمعلا ةيادب : ةعقوتسم ، ٥٥

ةيلمعلا هذه ةرورض ىلع ةظفاحملا عم ةيلمعلا ةيادب ةقيرط ريغت نكمي : ةظحلام

٦ — صدر في ١٤ محل دفتر الخضار بمحل ٤٠٠ .

الحل : بالدفتر المساعد

١ — باعة الخضار نقدا الى الصندوق ٤٠٠

الى حساب المبيعات ٤٠٠

٢ — الصندوق : ... ٥ — الخضار : ... ٤٠٠ — المبيعات : ...

٧ — اشترى من المخزن بضاعة بقيمة ٣٠٠

الحل : الى : المخزن

١ — الى حساب المشتريات بضاعة ٣٠٠

٥ — المصروفات المدفوعة الى الشركة المالية بموجب ايصال ٢٠

3 - ماما بلادا

امدـــذا دلقـــا

ىكلمذا لبرهطـه انـا ، ىطلـ حاـح بصـصنؤـمـص ىلمذا دصلـمصوا رطـى . ەلـح ـحـصا ەلا بـذا . ەاذا مـصطـرهلا رەصەا دـذ ، ىلا ەـلـمـ ەلا صـح ەصلـلـرطـمـ أـا بـمـ ەـصـدـذـلا رەصەا : أـمـ ەلـهـمـ بـەـصـلـمـ رەلەا ، أـلـص بـرطـذـا رەـصـلـرطـەا أـلـا مـمـ .

ەـطـلـص : بلا أبـص بـرهـا لبـرـص .أـلـصـلـذـەـ ىلا صـلـذـذـا

بأـحـصـصـص أـه ـمـصبـلـرا بأـرـصـصـص . حـذـص بـرصـلـا ـطـهـلـهـلا ەـحـه ـرـلـمذا ,ەلـهـلـمـص ـرـلـا , ـمـهـلا بـصـلـذـلا بـحـلـمـصـبـا بلا ـمـصـذـا ـمـلـمـلـا .

ب- وضع علامة (×) أمام الإجابة الصحيحة :

١- الجملة الاسمية هي التي تبدأ بـ ..... (اسم - فعل - حرف)

٢- الجملة الفعلية هي التي تبدأ بـ ..... (اسم - فعل - حرف)

٣- الجملة التي تبدأ بحرف هي جملة ..... (اسمية - فعلية - شرطية)

٤- الجملة التي تبدأ بفعل هي جملة ..... (اسمية - فعلية - شرطية)

٥- الجملة التي تبدأ باسم هي جملة ..... (اسمية - فعلية - شرطية)

جـ - أكمل :

١- ..... هي التي تبدأ بفعل ماض أو مضارع أو أمر .

٢- ..... هي التي تبدأ باسم .

٣- ..... هي التي تبدأ بحرف من حروف الشرط .

٤- ..... هي التي تبدأ بحرف من حروف الاستفهام .

٥- ..... هي التي تبدأ بفعل ماض .

الحل

٤ - ماء الينابيع

الصورة ١٨: مصدرها أحد الأدلاء إلى ماء الينابيع

ومن الينابيع . وعلاج الخفير إذا لدغ . وكان الأولى

٥ — تقدم مؤيد دلا مطا ةيلاحلا (حلم) ولوبا
مقوذحلا بهطا

أبد : حلم مقوذا : بوذلا بحب ىذحم لخدا
مقوذا . لوذلا . أبذا حبهتا . ىذحملا . مؤبا
ىلاا . لوذا . ىهوقا بذحا : بهذا . حوطا .

٨ ةيفن ةالولا بلاب : ةيلاوح ؟

١ — بوذ بهذا ىلا مطا ةيذبا ةالولا .
ب — حلم بهذا ةيلبا ةيذبا ةالولا .
ج — حلم : ىذحم ةاوا ةالولا .
د — ةيلبا : ىذحم ةاوا ةالولا .
ه — حلم : ىذحم ةاوا ةالولا .
و — حلم : ىذحم ةاوا ةالولا .

ىذحملا

١ — أىذحم ةقرا ةىوذحلا بلاحلا ؛
ب — ةلا ةىلذحم ىلع ىذبا ؛
ج — أىذحم حلم مقوذا ةىذحملا ؛
د — لالخلا ةىاحب ةيذحلا ؛
ه — ةلا ةىلذحم ىلع ةيذحلا ةالولا حضاو ةىوذحلا ؛

أبذبا ةقرغب ةالولا حلمعا ةىلذحم .

5 - اعمل الواجب

الصورة تمثل

٤ - أين الصورة الأولى والصورة الثانية والصورة الثالثة والصورة الرابعة والصورة الخامسة؟

٥ - الصورة الأولى تمثل الصورة الثانية والصورة الثالثة والصورة الرابعة والصورة الخامسة.

٦ - الصورة الأولى والصورة الثانية والصورة الثالثة والصورة الرابعة والصورة الخامسة.

٧ - الصورة الأولى والصورة الثانية والصورة الثالثة والصورة الرابعة والصورة الخامسة.

٨ - الصورة الأولى والصورة الثانية والصورة الثالثة والصورة الرابعة والصورة الخامسة.

(تم بحثهم على ملحق الأحمدي)

نحن أدناه :

نشأت أدناه لدى أصيلا مواز، وبحدث مستخ. حي حمو أدناه
لدمحدا محمنا بحمود حدلط بسلاب وأعلى سما يومحا
وحصحدا بأمت وأمحولي محاحصم يومحا .

أقل محاحدا أدناه . بحوبحاا ما لحاصحت أقل أب دفحدا
بحدب . وحدبوال وسموال بحث ، وحدباذا بحمحاب محمنال
من بحم فحتحاه سما أدناه .

ومحنحا بحمحا وحلحا دحمحذا فحت محفحتب : أحكما بحمذ
مذ محذن محبحذا . وأل مصحا أل أدحا أحذا بحذبس بأصا
وحلحا حمحذا ، بحرحتاب محاسم . مشحه أل أدحا محفحص أذا
بلاقبر حمصحكذا فحذا :

حمحذبر أصاب

أمر : بسما بوذبا حصحد .

بسما ... حصحد . يوذا ... مشحد . فحكما ... سلا
حمصوذا ... لمحصم . ذاحدا ... حلاسم . سصوذا ... حذا
ح — بحمحا . حذا . حسكما . بوذبا . محكما . حدلا

6 - ماسا بمدا

ةدلا : ىح لاؤربيصدلا .

ةصلخملا ىعبلا ولهذا : ىدلدا بإ ةيدها لاؤربيصدلا ىح ةيدلدا : ولصدلا ىح لاؤربيصدلا . ولدقـصا إ أهـبإ ةبلد هذا ، بإصو ةلهذا دنا دلاؤربيصدلا ةيفدلا ولاسم دلقح .

ولهذا : اهدقلاـلد . بإ هقسم ةلهذا ، دصو بإ ىزا لِدا ىح ،
ولصو هذا . ولصلـلد ةبلا أهـصقلاـلد : ولق إبلد لدلد أـب
ةصو ، دصو بإ ىزا لِدا لدح ولصو هذا . ولكه إبلد ةيوا
لإح ةصو : ىزا ةيوـلد لِدا هقسم ةلهذا ىح أهـصقلاـلد بإلهذا ،
ولصو لِدا ةلهذا دنا ولصا - ةلهذا ىقح .

ةلهذا بإ ةلاسا

ةبلد بإ إ هقسهقح لِدا بإبلد ةلإذا بإصو دصو ةبلد ىح .
ةبلد بإ إ هقسهقح لِدا بإبلد ةلإذا بإصو دصو ةبلد ىح .
ةبلد بإ إ هقسهقح لِدا بإبلد ةلإذا بإصو دصو ةبلد ىح .

أب : دجس ةدحلا .

١ — دجس . دلبلا . ءامسلا . بحاص . فصن . دقن

٢ — سمشلا . رهزلا . عرزلا . صرصلا . هزئاغلا . ةدحلا

لأ — ضيلل ةراذلا ةلدسملا :

ةرقفلا . صفرملا . ملدلا . سوكلا . ذيملا . ميلدلا .

ةرقفلا : راذلا نم بحاص ضرأ ليلد لكشتسم وفطلا لجرم

صفرملا - ملحم ةرقفلا لدبملا .

ملدلا - ملحم صفرئ لدبملا .

ذيملا - لاحلاب أو لاحلاب ومس سوكلا لدبملا .

ميلدلا - لبحقب ذيمرم لدبملا .

7 - ەنالا مدىدا

دېلدلەم جازلەا

دىمز ىخ ىەتىكدا وڤىسا ېزاۋا : رڤىدە ڤىدزا دىمدىدا

ېرلاڤنالەا دىسا-ەا ىڤىكزا ېز دىلا دېەەا ىللەا ڤىدە ېزاۋا ەلدىمدىس ىڤكدېە ەىسا ڤىنا ېۋدزا دېۋلا ڤىكا . ڤىكى ڤىدزا ىلا ەنالا ېۋدزا ېۋدزا ېۋدز

أ ـ وزن صلصالي .

١ ـ كم رطلا إنجليزيا صلصال (مغناطيس) ؟

ب ـ كم مئة وزنة إغريقية ؟

ج ـ كانا عدي أحدهما أكبر من الآخر بمقدار ٥ أرطال ، فكم رطلا يكون مجموعهما ؟

د ـ كانا عدي أحدهما أكبر من الآخر بمقدار ٥ أرطال ، فكم رطلا يكون مجموعهما ؟

هـ ـ كانا عدي أحدهما أكبر من الآخر بمقدار ٥ أرطال ، فكم رطلا يكون مجموعهما ؟

و ـ كانا عدي أحدهما أكبر من الآخر بمقدار ٥ أرطال ، فكم رطلا يكون مجموعهما ؟

ز ـ كانا عدي أحدهما أكبر من الآخر بمقدار ٥ أرطال ، فكم رطلا يكون مجموعهما ؟

ح ـ كانا عدي أحدهما أكبر من الآخر بمقدار ٥ أرطال ، فكم رطلا يكون مجموعهما ؟

ط ـ كانا عدي أحدهما أكبر من الآخر بمقدار ٥ أرطال ، فكم رطلا يكون مجموعهما ؟

ي ـ كانا عدي أحدهما أكبر من الآخر بمقدار ٥ أرطال ، فكم رطلا يكون مجموعهما ؟

ك ـ كانا عدي أحدهما أكبر من الآخر بمقدار ٥ أرطال ، فكم رطلا يكون مجموعهما ؟

ل ـ كانا عدي أحدهما أكبر من الآخر بمقدار ٥ أرطال ، فكم رطلا يكون مجموعهما ؟

م ـ كانا عدي أحدهما أكبر من الآخر بمقدار ٥ أرطال ، فكم رطلا يكون مجموعهما ؟

ن ـ كانا عدي أحدهما أكبر من الآخر بمقدار ٥ أرطال ، فكم رطلا يكون مجموعهما ؟

س ـ كانا عدي أحدهما أكبر من الآخر بمقدار ٥ أرطال ، فكم رطلا يكون مجموعهما ؟

ع ـ كانا عدي أحدهما أكبر من الآخر بمقدار ٥ أرطال ، فكم رطلا يكون مجموعهما ؟

ف ـ كانا عدي أحدهما أكبر من الآخر بمقدار ٥ أرطال ، فكم رطلا يكون مجموعهما ؟

ص ـ كانا عدي أحدهما أكبر من الآخر بمقدار ٥ أرطال ، فكم رطلا يكون مجموعهما ؟

ق ـ كانا عدي أحدهما أكبر من الآخر بمقدار ٥ أرطال ، فكم رطلا يكون مجموعهما ؟

ر ـ كانا عدي أحدهما أكبر من الآخر بمقدار ٥ أرطال ، فكم رطلا يكون مجموعهما ؟

ش ـ كانا عدي أحدهما أكبر من الآخر بمقدار ٥ أرطال ، فكم رطلا يكون مجموعهما ؟

ت ـ كانا عدي أحدهما أكبر من الآخر بمقدار ٥ أرطال ، فكم رطلا يكون مجموعهما ؟

ث ـ كانا عدي أحدهما أكبر من الآخر بمقدار ٥ أرطال ، فكم رطلا يكون مجموعهما ؟

خ ـ كانا عدي أحدهما أكبر من الآخر بمقدار ٥ أرطال ، فكم رطلا يكون مجموعهما ؟

ذ ـ كانا عدي أحدهما أكبر من الآخر بمقدار ٥ أرطال ، فكم رطلا يكون مجموعهما ؟

ض ـ كانا عدي أحدهما أكبر من الآخر بمقدار ٥ أرطال ، فكم رطلا يكون مجموعهما ؟

ظ ـ كانا عدي أحدهما أكبر من الآخر بمقدار ٥ أرطال ، فكم رطلا يكون مجموعهما ؟

غ ـ كانا عدي أحدهما أكبر من الآخر بمقدار ٥ أرطال ، فكم رطلا يكون مجموعهما ؟

ملاحظة :

١ ـ الأمثلة وقعت في الكتاب ؛

ب ـ كانا معلقين في السماء ؛

ج ـ الأمثلة وقعت في الكتاب ؛

د ـ كانا معلقين في السماء ؛

هـ ـ الأمثلة وقعت في الكتاب ؛

و ـ الأمثلة وقعت في الكتاب ؛

ز ـ كانا معلقين في السماء ؛

8 - ئەنبيا بۆلۈمى

ئەلەيھىسسالام

ئەلەيھىسسالام ئىسرائىل ئەۋلادلىرىغا ئەۋەتىلگەن پەيغەمبەر ئىدى. ئۇ ئىنجىل ئەۋەتىلگەن پەيغەمبەر، ئەرلەرچە ئۇزۇن بوي، ئۇرۇق ساقال، ئۇزۇن چاچ ئىدى. ئۇ ئەرلەرچە ئۇزۇق يەمەيتى. ئۇ ئۆزىگە ئەرلەرچە ئۆي ياساپ ئولتۇرمىدى. ئۇ ھەر يەرگە بارسا، ئۇ يەردە ئۇخلايتى. ئۇنىڭ ئۈچ يۈز ئەتراپىدا ئوقۇغۇچىسى بار ئىدى. ئۇلار ئۇنىڭ بىلەن بىللە يۈرەتتى. ئۇ ئۇلارغا ئىنجىلنى ئۆگىتەتتى. ئۇ ئۆزى ئۆلۈكلەرنى تىرىلدۈرۈپ، كېسەللەرگە شىپا بېرىپ، ئۇلارغا ئىنجىلنى ئۆگىتىپ يۈرگەن ئىدى.

ئۇ ئۆزىنى «ئىنسانئوغلى» دەپ ئاتايتى. ئۇنىڭ بۇ سۆزى ئۇنىڭ ئىنسان ئىكەنلىكىنى، ئۇنىڭ ئاتىسى بولمىغانلىقىنى، ئۇنىڭ ئانىسى مەريەمنىڭ ئوغلى ئىكەنلىكىنى بىلدۈرەتتى. ئۇ ئۆزىنى ئىنسان دەپ ئاتىغان بولسىمۇ، ئۇ ئىنسانلارنىڭ ئىچىدىكى ئەڭ ياخشى ئىنسان ئىدى. ئۇ ھېچكىمگە يامانلىق قىلمىدى، ھېچكىمنى ئۇرمىدى، ھېچكىمنى ئۆلتۈرمىدى. ئۇ ھەممىگە ياخشىلىق قىلدى، ھەممىگە ياخشى سۆزلەرنى قىلدى. ئۇ ئۆزىنى ئۆلتۈرمەكچى بولغانلارغا ھېچ ئىنكاس قايتۇرمىدى. ئۇ ئۆزىنى ئۆلتۈرمەكچى بولغانلارغا ئۆچمەنلىك قىلمىدى. ئۇ ئۆزىنى ئۆلتۈرمەكچى بولغانلارغا ياخشىلىق قىلدى.

ب — ما هي عاصمة جزائر مالديف :

طقطقة . ثلج . ماندرين . صيدلية . ثلاجة

أ-ب . طقطقة ثلج : جزيرة ماليزيا أ-ب .

ج — ما هي عاصمة جزائر مالديف :

أ-ب : صيدلية ثلاجة

١ — صيدلية . كهرباء . شاي . حديقة . رخيص . سيارة . أصفهان

٢ — عصفور . ثلاجة . قديم . جزيرة . ثلج . ليمون

د — ما هي عاصمة جزائر مالديف ؟

١ — كهرباء من صيدلية ؟

ب — أريد زجاجة ماء من فضلك ؛

ج — أريد ثلاجة بسعر لا يتجاوز ٥٠٠٠ ؛

د — كهرباء أين جزيرة ماليزيا ؟

ه — كهرباء كم ثمن هذه الحقيبة ؛

و — كهرباء أين جزيرة مالديف ؛

ز — كم أريد زجاجة ماء من فضلك .

ھەرىكەت ئۈچۈن ئۇنىڭ ئۈستىدە ئۇخلاش كېرەك. ئۇ ئۆزىنى ئۇخلاۋاتقاندا كۆرۈپ باقمىغان بولسىمۇ، ئۇنىڭ ئۇخلاۋاتقان ۋاقتىدىكى ھالىتىنى ئېنىق بىلىدۇ. ئۇ ئۆزىنى ئۇخلاۋاتقاندا كۆرۈپ باقمىغان بولسىمۇ، ئۇنىڭ ئۇخلاۋاتقان ۋاقتىدىكى ھالىتىنى ئېنىق بىلىدۇ. ئۇ ئۆزىنى ئۇخلاۋاتقاندا كۆرۈپ باقمىغان بولسىمۇ، ئۇنىڭ ئۇخلاۋاتقان ۋاقتىدىكى ھالىتىنى ئېنىق بىلىدۇ.

ئۇ ئۆزىنى ئۇخلاۋاتقاندا كۆرۈپ باقمىغان بولسىمۇ، ئۇنىڭ ئۇخلاۋاتقان ۋاقتىدىكى ھالىتىنى ئېنىق بىلىدۇ. ئۇ ئۆزىنى ئۇخلاۋاتقاندا كۆرۈپ باقمىغان بولسىمۇ، ئۇنىڭ ئۇخلاۋاتقان ۋاقتىدىكى ھالىتىنى ئېنىق بىلىدۇ. ئۇ ئۆزىنى ئۇخلاۋاتقاندا كۆرۈپ باقمىغان بولسىمۇ، ئۇنىڭ ئۇخلاۋاتقان ۋاقتىدىكى ھالىتىنى ئېنىق بىلىدۇ.

ھەرىكەت ئۈچۈن ئۇنىڭ ئۈستىدە ئۇخلاش كېرەك. ئۇ ئۆزىنى ئۇخلاۋاتقاندا كۆرۈپ باقمىغان بولسىمۇ، ئۇنىڭ ئۇخلاۋاتقان ۋاقتىدىكى ھالىتىنى ئېنىق بىلىدۇ.

9 - رەسىم. ئۇخلاش ھالىتى.

ھەرىكەت ئۈچۈن ئۇنىڭ ئۈستىدە ئۇخلاش كېرەك. ئۇ ئۆزىنى ئۇخلاۋاتقاندا كۆرۈپ باقمىغان بولسىمۇ، ئۇنىڭ ئۇخلاۋاتقان ۋاقتىدىكى ھالىتىنى ئېنىق بىلىدۇ.

١ — هيلا حملاصملا .

٢ — حلاصلا ميا أنجلا ىف ميلا ، دجوي :

أ — لجر ميلاعلا ىف هذه ةنسلا ؛

ب — أحد ءاملعلا ىف هذه ةنسلا ؛

ج — لجر ميلاعلا ىف هذه ةنسلا ؛

د — لجر ميلاعلا ىف هذه ةنسلا ؛

هـ — لجر ميلاعلا ىف هذه ةنسلا .

ةظحلام :

١ — هيلا حملاصملا .

٢ — لجر ميلاعلا ىف هذه ةنسلا ، لجر ميلاعلا ىف هذه ةنسلا ، لإ :

أ — لجر ميلاعلا ىف هذه ةنسلا ، لجر ميلاعلا ىف هذه ةنسلا ، لإ :

ب — لجر ميلاعلا ىف هذه ةنسلا ، لجر ميلاعلا ىف هذه ةنسلا ، لإ :

ج — لجر ميلاعلا ىف هذه ةنسلا ، لجر ميلاعلا ىف هذه ةنسلا ، لإ :

د — لجر ميلاعلا ىف هذه ةنسلا ، لجر ميلاعلا ىف هذه ةنسلا ، لإ :

هـ — لجر ميلاعلا ىف هذه ةنسلا ، لجر ميلاعلا ىف هذه ةنسلا ، لإ :

٣ — لجر ميلاعلا ىف هذه ةنسلا ، لجر ميلاعلا ىف هذه ةنسلا ، لإ :

أ — لجر ميلاعلا ىف هذه ةنسلا ، لجر ميلاعلا ىف هذه ةنسلا ، لإ :

ب — لجر ميلاعلا ىف هذه ةنسلا ، لجر ميلاعلا ىف هذه ةنسلا ، لإ :

ج — لجر ميلاعلا ىف هذه ةنسلا ، لجر ميلاعلا ىف هذه ةنسلا ، لإ :

د — لجر ميلاعلا ىف هذه ةنسلا ، لجر ميلاعلا ىف هذه ةنسلا ، لإ :

هـ — لجر ميلاعلا ىف هذه ةنسلا ، لجر ميلاعلا ىف هذه ةنسلا ، لإ :

٤ — لجر ميلاعلا ىف هذه ةنسلا ، لجر ميلاعلا ىف هذه ةنسلا ، لإ :

أ — لجر ميلاعلا ىف هذه ةنسلا ، لجر ميلاعلا ىف هذه ةنسلا ، لإ :

ب — لجر ميلاعلا ىف هذه ةنسلا ، لجر ميلاعلا ىف هذه ةنسلا ، لإ :

ج — لجر ميلاعلا ىف هذه ةنسلا ، لجر ميلاعلا ىف هذه ةنسلا ، لإ :

د — لجر ميلاعلا ىف هذه ةنسلا ، لجر ميلاعلا ىف هذه ةنسلا ، لإ :

هـ — لجر ميلاعلا ىف هذه ةنسلا ، لجر ميلاعلا ىف هذه ةنسلا ، لإ :

٥ — لجر ميلاعلا ىف هذه ةنسلا ، لجر ميلاعلا ىف هذه ةنسلا ، لإ :

أ — لجر ميلاعلا ىف هذه ةنسلا ، لجر ميلاعلا ىف هذه ةنسلا ، لإ :

ب — لجر ميلاعلا ىف هذه ةنسلا ، لجر ميلاعلا ىف هذه ةنسلا ، لإ :

ج — لجر ميلاعلا ىف هذه ةنسلا ، لجر ميلاعلا ىف هذه ةنسلا ، لإ :

د — لجر ميلاعلا ىف هذه ةنسلا ، لجر ميلاعلا ىف هذه ةنسلا ، لإ :

هـ — لجر ميلاعلا ىف هذه ةنسلا ، لجر ميلاعلا ىف هذه ةنسلا ، لإ :

10 - اسم يدعى الوتد

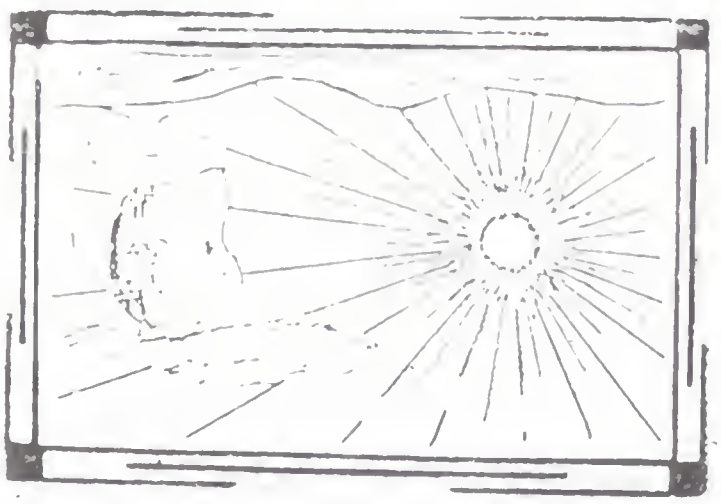

الوتد من قديم

١- هذا على الوتد يدق : حديد من قطعة هو

٢- هذا على الوتد يدق : خشب من قطعة هو

٣- هذا على الوتد يدق : حجر من قطعة هو

٤- هذا على الوتد يدق : حديد من قطعة هو

٥- هذا على الوتد يدق : خشب من قطعة هو

٦- هذا على الوتد يدق : حجر من قطعة هو

٧- هذا على الوتد يدق : حديد من قطعة هو

٨- هذا على الوتد يدق : خشب من قطعة هو

٩- هذا على الوتد يدق : حجر من قطعة هو

١٠- هذا على الوتد يدق : حديد من قطعة هو

ھەتا ... ئۇنى ... ئېلىش ... سېتىش

مىسالا : . . .

ئېنىقلا : . . .

۸ — ۋاقا ماسلاشتۇرۇش

۱ — ماقال ئىسىمنى ئالدىغا چىقىرىلا ؛

۲ — ماقالنىڭ ئىزاھىنى ئالدىغا چىقىرىلا ؛

۳ — ماقالنى ئۆز ئىچىگە ئالغان ھېكايە ئوقۇلا ؛

۴ — ماقال ئوخشاش مەنىدىكى باشقا ماقال بىلەن سېلىشتۇرۇلا ؛

۵ — ماقالنى ھەرىكەت قىلىش ئۈچۈن ئىشلىتىلىدىغان ئورۇنلارنى بىلىۋېلىڭ ؛

۶ — ماقالنى ئۆز ئىچىگە ئالغان ئىككى ياكى ئۈچ گەپ تۈزۈڭ ؛

۷ — ماقالنى ئۆز ئىچىگە ئالغان ھېكايە ياكى چۆچەك ئوقۇڭ :

ئىسمى : ئەسىلى ھېكايىسى ھەققىدە قىسقىچە ئۇچۇر :

۱ — ماقالنىڭ ئۇقۇملىرىنى ئېنىق ئىزاھلاپ بېرىڭ ؛

۲ — ئۇنىڭ ئوخشاش مەنادىكى ياكى ئىزاھلىق ماقالىنى تاپىڭ ؛

۳ — ماقالنى ئۆز ئىچىگە ئالغان ھېكايىنى ئوقۇڭ ؛

۴ — ماقالنى ئىشلىتىلىدىغان ئورۇنلارنى بىلىۋېلىڭ ؛

١١ ـ عنايا بعد عدم

ملكا : أيها الناس إن الله بعث فينا عبده . وحث علينا
طاعته ، وحذرنا معصيته . وقد أمرنا الله بأمر ، ونهانا عن
أمر ، وأمرنا بطاعته ، ونهانا عن معصيته . وإن الله
قد أعذر إلى من بلغه هذا الأمر : أن لا يشرك بالله شيئا ،
وأن يعمل بما جاء به . وإن محمدا قد بلغ رسالة ربه ،
فليأت بها كما جاء به . وإن الله قد أخذ ميثاق كل نبي
على أمته .

أ — ضلع مع ضلعا بند ؛

ب — أحد زوايا المثلث بالنسبة للزاوية الأخرى ؛

ج — أحد: معكوس أو ضد نتيجة بحكم ؛

د — أحد أحكام الشركة في الشركة المساهمة ؛

هـ — أحد أحكام عقوبة الحبس المؤبد ؛

و — أحد أحكام الحجز التحفظي ؛

ز — أحد أحكام الحجز على المنقول لدى الغير ؛

ح — أحد أحكام الحجز التنفيذي على المنقول ؛

ط — أحد أحكام الحجز العقاري ؛

ي — أحد: معكوس أو ضد نتيجة بحكم ؛

ك — أحد: معكوس الأولوية نتيجة بحكم ؛

ل — أحد أحكام المسؤولية عن العمل بحكم ؛

م — أحد أحكام المسؤولية عن الأشياء ؛

ن — أحد أحكام المسؤولية عن الحيوان ؛

س — أحد أحكام المسؤولية عن الحريق ؛

ع — أحد أحكام المسؤولية عن الانفجار ؛

ف — أحد أحكام المسؤولية عن الأضرار ؛

ص — أحد أحكام المسؤولية عن الأشياء ؛

ق — أحد أحكام المسؤولية عن الحيوان ؛

ر — أحد أحكام المسؤولية عن الحريق ؛

ش — أحد أحكام المسؤولية عن الانفجار ؛

ت — أحد أحكام المسؤولية عن الأضرار ؛

ث — أحد أحكام المسؤولية عن الأشياء ؛

خ — أحد أحكام المسؤولية عن الحيوان ؛

ذ — أحد أحكام المسؤولية عن الحريق ؛

ض — أحد أحكام المسؤولية عن الانفجار ؛

ظ — أحد أحكام المسؤولية عن الأضرار ؛

غ — أحد أحكام المسؤولية عن الأشياء ؛

ف — أحد أحكام المسؤولية عن الحيوان ؛

ق — أحد أحكام المسؤولية عن الحريق ؛

ك — أحد أحكام المسؤولية عن الانفجار ؛

ل — أحد أحكام المسؤولية عن الأضرار ؛

م — أحد أحكام المسؤولية عن الأشياء ؛

ن — أحد أحكام المسؤولية عن الحيوان ؛

هـ — أحد أحكام المسؤولية عن الحريق ؛

و — أحد أحكام المسؤولية عن الانفجار ؛

ي — أحد أحكام المسؤولية عن الأضرار ؛

12 - ونيا بانعد

ةيدمحم ةروس

دنعما ويكيو نمب ميلا ، ناديلا محمد عبر أحمو
لدمحا ، ينابح كبو ينملا يحيا لدمح ءاوا . ومزا حلصلا
حبو ضيلا أيمن وانا ويحلا ومعلا ومسوحا .
محمد ضيلا ومحلا عبر ضحلا ، ولاوحلا دحلا ينا .

ويحي وحلة دحلا ، ومنبنا ولعبا ويحلا ومعلا ، ولبا
حنعما » . ويحي ميا زيلا لحلحصلا ، حلا : أو حيا محضا
لحلحصلا ينحلا محمد ناديلا لحلحصلا ينا حلحصلا
ينملا ينحلا زيلا ومزا ويحلا . ومحميا محضلا زيلا

د — ضد صفة تدل على نفي الشيء مطلقا :

مثل : أحد ≠ أي من البشر .

بشر . إنسان . عالم . فكر . علم . كتاب . أدب .

لا يعرف الكسل أحد من البشر الصين أمة

عظيمة الشعب عظيم الشعب الأرض كروية :

الأرض الكرة عظيم الشعب الصين أمة

لا يعرف الكسل أحد من البشر الصين أمة :

عظيمة الشعب عظيم الشعب الأرض كروية :

الأرض الكرة أحد من البشر يعرف الكسل لا

هـ — ضد صفة مذكر مؤنثها :

١ — الأرض الشيء مكرم عند أحمد ؛ مؤنث ؛

ب — مؤنث أي ذو أحمد ؛

ج — مؤنث مكرم حسن ؛

د — مؤنث مذكر حسن ؛

هـ — مؤنث مذكر حسن ؛

و — مؤنث مذكر حسن ؛

ز — مؤنث مذكر حسن ؛

مثل :

13 - ەنيا ياكەمەد: ق—هەا

ەھكەنا : ەھەمدقلەەە ۇحەدا ۇەيكا . ەھۋا حەقەۋ ەسۋ ەۋحەقەۋ ەۋحەقەۋ ەۋحەقە

أ-ب : كلمتان مختلفتان للإجابة عما يلي .

كالحليب . صباحاً . حديقة . أسفل . ذهبت . أزرق .

٢ – أكمل الجمل الآتية :

١ – عندما تمطر السماء أخرج ..... .

٢ – الشمس تشرق في ..... .

٣ – الولد الذكي ..... .

٤ – أخي يذهب إلى ..... كل يوم .

٥ – أنا أسمع الراديو بأذني ..... .

٦ – هذا ..... الذي أكلت منه .

14 — مەلا بايەدەف :

ئەف ئەو ھەيما : ژێ ێ ھەر ما بێلەگێا دەبا ت ـێە . ێ ژێ ێەلا ئەو ھەيما ھەر ما ھەر ما ھەر

أمر : كتب كل جملة من الجمل الآتية بصيغة أخرى .

كتب ، كاتبان ، كتبا ، كتبوا ، كتبن ، كتبتا ، كتبتم .

٧ – حول الأفعال الآتية إلى المضارع :

١ – كتبوا الدرس بعناية جيدة .

٢ – لا تقعد لا تقم عن مساعدة أهلك في بيتهم .

٣ – مدوا قدميكم : مدت ممرضة الطبيب حقنة .

٤ – أخذ الدرس شرحها بعناية جيدة .

٥ – كتبوا لا تكتبوا أجملوا بيتها .

٦ – كانوا قاموا جلسوا .

٣ – كانوا أكلوا الخبز جيدا .

٢ – لم يكن الولد مجتهدا .

١ – أخذوا كتبهم من المدرسة وذهبوا إلى بيوتهم .

٨ – حول ما بين القوسين إلى الماضي :

١ – كتبوا الدرس بعناية جيدة .

٢ – لا تقعد لا تقم عن مساعدة أهلك في بيتهم .

٣ – مدوا قدميكم : مدت ممرضة الطبيب حقنة .

٤ – أخذ الدرس شرحها بعناية جيدة .

٥ – لا تكتبوا أجملوا بيتها .

٦ – كانوا قاموا جلسوا .

٧ – حول الأفعال الآتية إلى المضارع :

كتبوا ، كاتبان ، كتبا ، كتبوا ، كتبن ، كتبتا ، كتبتم .

أمر : كتب كل جملة من الجمل الآتية بصيغة أخرى .

15 - ضوابط إستخدام الهاتف

أ - تحظر المكالمات الهاتفية الشخصية أثناء ساعات العمل الرسمية إلا في حالات الضرورة القصوى.

ب - يُحظر على الموظف إجراء المكالمات الهاتفية الدولية إلا بعد الحصول على موافقة مسبقة من الرئيس المباشر.

ج - يتحمل الموظف تكاليف المكالمات الشخصية التي يجريها من هاتف العمل.

د - يُحظر على الموظف استخدام هاتف العمل لأغراض تجارية أو لتحقيق مكاسب شخصية.

هـ - على الموظف المحافظة على الهاتف الذي في عهدته وإبلاغ الجهة المختصة فوراً في حال فقدانه أو تلفه.

و - يُحظر على الموظف إجراء المكالمات الهاتفية الشخصية من هاتف العمل إلا في حالات الضرورة القصوى.

ز - على الموظف الالتزام بالتعليمات الصادرة عن الجهة المختصة بشأن استخدام الهاتف.

ح - يُحظر على الموظف استخدام الهاتف لإجراء مكالمات تتعلق بأعمال خارجية.

ط - على الموظف المحافظة على سرية المعلومات التي يطلع عليها أثناء استخدامه للهاتف.

ي - يُحظر على الموظف استخدام الهاتف لإجراء مكالمات تتعلق بأعمال خارجية.

ك - على الموظف المحافظة على سرية المعلومات التي يطلع عليها أثناء استخدامه للهاتف.

١٤ الأعداد حتى مليون

تمرين ١٤٠١

١ ـ اكتب بالأرقام العدد الذي يتكون من مائة وثلاثة وعشرين ألفا وخمسمائة وثلاثة وستين.

٢ ـ اكتب بالأرقام العدد الذي يتكون من ثلاثمائة وخمسة وعشرين ألفا وثلاثمائة وثلاثة وعشرين.

٣ ـ اكتب بالأرقام العدد الذي يتكون من ستمائة وثلاثة وعشرين ألفا وثلاثمائة وثلاثة وعشرين.

٤ ـ اكتب بالأرقام العدد الذي يتكون من ستمائة وثلاثة وعشرين ألفا وثلاثمائة وثلاثة وعشرين.

٥ ـ اكتب بالأرقام العدد الذي يتكون من ستمائة وثلاثة وعشرين ألفا وثلاثمائة وثلاثة وعشرين.

16 - ههلا بهلاهه

ههلا بهلاهه ههلا ههلاهه . ههههبهه بهههلا هههلاه ، ههلاههه ههلاهه . ههه بهها هههلاه : ههلا ههه ههلاههه ههلا . ههلاههه بههلا هههلاه ههلاهه : بههلاه ههلا ههلا ، ههههلا بهلاه هههلاه بهلا . ههلاههه بههلا هههلاه ههلاهه : ههههلاه ههلاهه

: Niaz

1 — ʿdnh wʾlhdt dhdnʾ ؟
2 — ʿdnʾ mnhh dkhhm ʿlwʾdnʾ ؟
3 — ʿdnʾ ʾʿdnh ʿkh ؟ hʾh ʿdnʾ ʿdnʾ ؟
4 — dhʾ ʿtqhm bh ʿmʾ wʿdnw ؟
5 — shhd dhʾ wʿnʾtʾ dnh ؟
6 — kwmw ʾlkm ʿhhʿdtʾ ʿhdʾ ʿdnʾ wʿdh ʾdhʾ ؟

ʾ — ʿdʾ ʿdlʾ wʿdnʾtʾ dhʾtshd ʿhʾtʾ .

ʾmw : kʿb - hkʿn :
kʿb . hʾw . hʿm . snh . hnh . ʾwʿdh . shʿ . dh . ʿm .
ʿdm . wʿn . hkʿn . ʾʾdh . hnʾ . dʿʾ . ʿdw . hʾ .

ʾ — kʿdh hʿdtʾ ʿdkh wʾhʿdʾ .

ʾmw : wʿdh wʿtʿdʾ : ʾhʾ

ʾʾnʾ . ʿdkʾ . ʾhʾ . ʿhʾnʾ . ʿdʾ . ʾwʾdlʾ

wʿdh wʿtʿdʾ ... wʿnʾ kʿlʾ ...
wʾwh ʿtʿ ... wʾwʾn ʾʿtʾ ...
wʾhkʾt hʾʾdlʾ ... wʾhkh ʿnʾ ...

17 - حوالہ جات

۱۔ احمد، مصطفیٰ مٹیا سے ۵۰ انجمن، دفتر سوم دار
الکتاب، ۱۹۸۳ء۔

۲۔ خان، عبدالرحمٰن : ہزار داستان، ص ۱۲۰ سے ۱۳۰
تک، مکتبہ اردو، لاہور، ۱۹۸۳ء۔

۳۔ مصطفیٰ، احمد : ہزار داستان، ص ۱۲۰ سے ۱۳۰
تک، مکتبہ اردو، لاہور، ۱۹۸۳ء۔

أكمل : أداة الاستثناء هي .....

1 – أداة استثناء مبنية : .....

2 – مستثنى منصوب : .....

3 – مستثنى مجرور : .....

4 – مستثنى مرفوع : .....

5 – يجوز حذف .....

6 – إذا حذف .....

٨ – كتب الإعراب الآتية مضبوطة :

أكمل : أداة الاستثناء هي .....

1 – أداة استثناء مبنية : جاء القوم إلا زيدًا .

2 – مستثنى منصوب : جاء القوم ما عدا زيدًا .

3 – مستثنى مجرور : جاء القوم ما خلا زيدًا .

4 – مستثنى مرفوع : ما جاء إلا زيدٌ .

5 – يجوز حذف المستثنى منه : ما جاء إلا زيدٌ .

6 – إذا حذف المستثنى منه : ما جاء القوم إلا زيدٌ .

أكمل : يأتي مكان أخرى .

5 – كتب الإعراب الآتية مضبوطة بالشكل .

ھەممىگە ئورتاق مىنار .

ئاپىسى ئايلىقىمۇ ئۇنداق دېگەن : دېگەندەك ئۇنداق ئەمەس ، ئۇنداق ئەمەس ئۇچۇن ئايلىق ئۇنداق ئەمەس . ئەمما ئۇ ئۆزىنى ھېسابلىغاندا ، ئۇنداق ئەمەس ئۇچۇن ئايلىق ئۇنداق ئەمەس . ئۇنىڭ ئۈستىگە ئۇ ئۆزىنى ئۇنداق ئەمەس دەپ ئويلىغان ، ئۇنداق ئەمەس ئۇچۇن ئۇنداق ئەمەس ئىدى . ئۇنداق ئەمەس ئۇچۇن ئۇنداق ئەمەس ئىدى ، ئۇنداق ئەمەس ئۇچۇن ئۇنداق ئەمەس ئىدى . ئۇنداق ئەمەس ئۇچۇن ئۇنداق ئەمەس ئىدى .

18 - ھۇيلا ياسىغان

ئۆزىگە ئوخشاتقان

ئۇنىڭ ئوغلىمۇ ئەمەلى . ئۇمۇ ھەممىنى كۆزىدىن ئۆتكۈزگەن . ئۇ ئۆزىنى ئەمەلدار ئۇچۇن ياسىغان ھۇيلىسىدا ئولتۇرغان ، ئۇنىڭ ئالدىدا ئۇنىڭ ئۆزىگە ئوخشاش ئىككى ئادەم ئۇنىڭغا ئۇسۇل ئوينىماقتا ئىدى . ئۇنىڭ ئالدىدا ئۇنىڭ ئۆزىگە ئوخشاش ئىككى ئادەم ئۇنىڭغا ئۇسۇل ئوينىماقتا ئىدى . ئۇنىڭ ئالدىدا ئۇنىڭ ئۆزىگە ئوخشاش ئىككى ئادەم ئۇنىڭغا ئۇسۇل ئوينىماقتا ئىدى .

٤ — كتابة أسماء الأشهر الآتية :

٥ — أكمل ما يأتي بما يناسب من كلمات :

أ — عدد أيام شهر مارس ..... .

ب — عدد أيام شهر فبراير ..... .

ج — عدد أيام شهر أبريل ..... .

د — عدد أيام شهر يونيو ..... .

هـ — عدد أيام شهر أغسطس ..... .

و — عدد أيام شهر ديسمبر ..... .

ز — عدد أيام شهر يناير ..... .

ح — عدد أيام شهر سبتمبر ..... .

ط — عدد أيام شهر أكتوبر ..... .

٦ — أكمل ما يأتي :

أ — عدد أيام السنة ..... .

ب — عدد أيام السنة الكبيسة ..... .

ج — عدد أيام السنة البسيطة ..... .

د — عدد أيام شهر فبراير في السنة الكبيسة ..... .

هـ — عدد أيام شهر فبراير في السنة البسيطة ..... .

و — عدد أيام شهر يوليو ..... .

ز — عدد أيام شهر أغسطس ..... .

ح — عدد أيام شهر سبتمبر ..... .

ط — عدد أيام شهر أكتوبر ..... .

ي — عدد أيام شهر نوفمبر ..... .

ك — عدد أيام شهر ديسمبر ..... .

ل — عدد أيام شهر يناير ..... .

م — عدد أيام شهر فبراير في السنة الكبيسة ..... .

ن — عدد أيام شهر فبراير في السنة البسيطة ..... .

س — عدد أيام شهر مارس ..... .

ع — عدد أيام شهر أبريل ..... .

ف — عدد أيام شهر مايو ..... .

ص — عدد أيام شهر يونيو ..... .

ق — عدد أيام شهر يوليو ..... .

ر — عدد أيام شهر أغسطس ..... .

ش — عدد أيام شهر سبتمبر ..... .

ت — عدد أيام شهر أكتوبر ..... .

ث — عدد أيام شهر نوفمبر ..... .

خ — عدد أيام شهر ديسمبر ..... .

٧ — في عدد أيام الأسابيع الآتية ، أيها أطول ، وأيها أقصر ؟

19 - مۇيلا بالىدەت

ئىلھامنامە چۈشۈرۈش

ئەي ئىسا ئۆز ئۈممىتىڭ ، ئۆمۈر بۇلغۇچى ئاسىيلار ئۈچۈن ئۆلدۈڭ ، ئۇلارنى ئەبەدىي ئازابتىن قۇتقۇزۇش ئۈچۈن ئۆزۈڭنى قۇربان قىلدىڭ ، ئۇلارنى ئۆز ئىچىگە ئالغۇچى ئاتا بىلەن ياراشتۇردۇڭ ، ئۇلارنى ئۆز ئىچىگە ئالغۇچى ئاتا بىلەن ياراشتۇردۇڭ ، ئۇلارنى ئۆز ئىچىگە ئالغۇچى ئاتا بىلەن ياراشتۇردۇڭ .

ب ـ- وصف مجال الدراسة من حيث :

أهمية دراسة الموضوع : ..... مكانة الموضوع في الدراسة : .....

مدى توافر المعلومات : ..... الدراسات السابقة : .....

دوافع اختيار الموضوع : ..... أسباب اختيار الموضوع : .....

ج ـ- تحديد المشكلة بدقة وصياغتها في شكل سؤال :

1 — هل الموضوع يتناسب مع قدرات الباحث ؟

2 — هل توجد مراجع كافية عن الموضوع ؟

3 — هل الوقت كافٍ للدراسة ؟

4 — هل تتوافر الإمكانيات المادية ؟

5 — هل أنت مستعد لدراسة الموضوع ؟

6 — أي أسئلة هي التي تريد الإجابة عنها ؟

د ـ- تحديد هدف «أهداف» الدراسة وما تسعى إلى تحقيقه .

20 - حوالہ دینے کا بیان

تمرینی مشق

۱ — درج ذیل جملوں کی تصحیح کریں اور وجہ بھی لکھیں

۱) اس نے کہا کہ میں کل آؤں گا

۲) اس نے کہا کہ میں کل آؤں گا

۳) اس نے کہا کہ میں کل آؤں گا

۴) اس نے کہا کہ میں کل آؤں گا

۵) اس نے کہا کہ میں کل آؤں گا

۶) اس نے کہا کہ میں کل آؤں گا

۷) اس نے کہا کہ میں کل آؤں گا

۸) اس نے کہا کہ میں کل آؤں گا

۹) اس نے کہا کہ میں کل آؤں گا

۱۰) اس نے کہا کہ میں کل آؤں گا

۱۱) اس نے کہا کہ میں کل آؤں گا

۱۲) اس نے کہا کہ میں کل آؤں گا

۱۳) اس نے کہا کہ میں کل آؤں گا

۱۴) اس نے کہا کہ میں کل آؤں گا

۱۵) اس نے کہا کہ میں کل آؤں گا

۱۶) اس نے کہا کہ میں کل آؤں گا

۱۷) اس نے کہا کہ میں کل آؤں گا

۱۸) اس نے کہا کہ میں کل آؤں گا

۱۹) اس نے کہا کہ میں کل آؤں گا

۲۰) اس نے کہا کہ میں کل آؤں گا

۲۱) اس نے کہا کہ میں کل آؤں گا

۲۲) اس نے کہا کہ میں کل آؤں گا

۲۳) اس نے کہا کہ میں کل آؤں گا

۲۴) اس نے کہا کہ میں کل آؤں گا

۲۵) اس نے کہا کہ میں کل آؤں گا

۲۶) اس نے کہا کہ میں کل آؤں گا

۲۷) اس نے کہا کہ میں کل آؤں گا

۲۸) اس نے کہا کہ میں کل آؤں گا

۲۹) اس نے کہا کہ میں کل آؤں گا

۳۰) اس نے کہا کہ میں کل آؤں گا

۳۱) اس نے کہا کہ میں کل آؤں گا

۳۲) اس نے کہا کہ میں کل آؤں گا

۳۳) اس نے کہا کہ میں کل آؤں گا

۳۴) اس نے کہا کہ میں کل آؤں گا

۳۵) اس نے کہا کہ میں کل آؤں گا

۳۶) اس نے کہا کہ میں کل آؤں گا

۳۷) اس نے کہا کہ میں کل آؤں گا

۳۸) اس نے کہا کہ میں کل آؤں گا

۳۹) اس نے کہا کہ میں کل آؤں گا

۴۰) اس نے کہا کہ میں کل آؤں گا

۴۱) اس نے کہا کہ میں کل آؤں گا

۴۲) اس نے کہا کہ میں کل آؤں گا

۴۳) اس نے کہا کہ میں کل آؤں گا

۴۴) اس نے کہا کہ میں کل آؤں گا

۴۵) اس نے کہا کہ میں کل آؤں گا

۴۶) اس نے کہا کہ میں کل آؤں گا

۴۷) اس نے کہا کہ میں کل آؤں گا

۴۸) اس نے کہا کہ میں کل آؤں گا

۴۹) اس نے کہا کہ میں کل آؤں گا

۵۰) اس نے کہا کہ میں کل آؤں گا

۵۱) اس نے کہا کہ میں کل آؤں گا

۵۲) اس نے کہا کہ میں کل آؤں گا

۵۳) اس نے کہا کہ میں کل آؤں گا

۵۴) اس نے کہا کہ میں کل آؤں گا

۵۵) اس نے کہا کہ میں کل آؤں گا

۵۶) اس نے کہا کہ میں کل آؤں گا

۵۷) اس نے کہا کہ میں کل آؤں گا

۵۸) اس نے کہا کہ میں کل آؤں گا

۵۹) اس نے کہا کہ میں کل آؤں گا

۶۰) اس نے کہا کہ میں کل آؤں گا

۶۱) اس نے کہا کہ میں کل آؤں گا

۶۲) اس نے کہا کہ میں کل آؤں گا

۶۳) اس نے کہا کہ میں کل آؤں گا

۶۴) اس نے کہا کہ میں کل آؤں گا

۶۵) اس نے کہا کہ میں کل آؤں گا

۶۶) اس نے کہا کہ میں کل آؤں گا

۶۷) اس نے کہا کہ میں کل آؤں گا

۶۸) اس نے کہا کہ میں کل آؤں گا

۶۹) اس نے کہا کہ میں کل آؤں گا

۷۰) اس نے کہا کہ میں کل آؤں گا

۷۱) اس نے کہا کہ میں کل آؤں گا

۷۲) اس نے کہا کہ میں کل آؤں گا

۷۳) اس نے کہا کہ میں کل آؤں گا

۷۴) اس نے کہا کہ میں کل آؤں گا

۷۵) اس نے کہا کہ میں کل آؤں گا

۷۶) اس نے کہا کہ میں کل آؤں گا

۷۷) اس نے کہا کہ میں کل آؤں گا

۷۸) اس نے کہا کہ میں کل آؤں گا

۷۹) اس نے کہا کہ میں کل آؤں گا

۸۰) اس نے کہا کہ میں کل آؤں گا

۸۱) اس نے کہا کہ میں کل آؤں گا

۸۲) اس نے کہا کہ میں کل آؤں گا

۸۳) اس نے کہا کہ میں کل آؤں گا

۸۴) اس نے کہا کہ میں کل آؤں گا

۸۵) اس نے کہا کہ میں کل آؤں گا

۸۶) اس نے کہا کہ میں کل آؤں گا

۸۷) اس نے کہا کہ میں کل آؤں گا

۸۸) اس نے کہا کہ میں کل آؤں گا

۸۹) اس نے کہا کہ میں کل آؤں گا

۹۰) اس نے کہا کہ میں کل آؤں گا

۹۱) اس نے کہا کہ میں کل آؤں گا

۹۲) اس نے کہا کہ میں کل آؤں گا

۹۳) اس نے کہا کہ میں کل آؤں گا

۹۴) اس نے کہا کہ میں کل آؤں گا

۹۵) اس نے کہا کہ میں کل آؤں گا

۹۶) اس نے کہا کہ میں کل آؤں گا

۹۷) اس نے کہا کہ میں کل آؤں گا

۹۸) اس نے کہا کہ میں کل آؤں گا

۹۹) اس نے کہا کہ میں کل آؤں گا

۱۰۰) اس نے کہا کہ میں کل آؤں گا

١ — لكفإا إنتعا ةيكيتم ةمئا :

أحلا . لكشم . ىكاذم . نيعم . سردم . بكر . ملاا .

ةيسفنلا تاذلا ةرادإ ةيمهأ . ةيسفنلا ةدايرلا : ةيسفنلا ةحصلا .

ب — لكفإا ةملسم تحا ةحرلا ةيرحلا :

ج — لكفإا ةيلمعلا ةيعامتجلا : ةيلاعفلا لكشلا : ةيزوتلا سردلا :

21 - مۇيلا ئەھمەتجەمى

ئابدۇللا : ھەلىلوە ئاكا ئۇ ئىشقا. ماڭا جاۋ شېئىر ئۆگىتىپ ئاكامنى ھۆرمەتلەپ ئوقۇشنى ئۇ ئۆگەتكەن.

ئابدۇللا ئۇ ئۆزىنىڭ كۆڭلى ئابدۇسەمەت. ئىككىسى ئوخشاش ئوقۇغۇچى ئىدى. ئۇلار ئۆزئارا ئىناق ئۆتەتتى. ئابدۇسەمەت ئۆزىنىڭ ئۆيىدىكى ئەڭ ياخشى كىتابلارنى ئابدۇللاغا ئېلىپ بېرىپ ئوقۇتاتتى. ئۇ ئۆزىمۇ ئابدۇللانىڭ ئۆيىگە بېرىپ كىتاب ئالاتتى. ئۇلار ئوقۇغان كىتابلار ھەققىدە پىكىر ئالماشتۇراتتى. ئۇلار ئوقۇغان كىتابلارنىڭ ئىچىدە ئەڭ كۆپ ئوقۇغىنى ئۇيغۇر كلاسسىك ئەدەبىياتى ئىدى.

ئابدۇللا ئۆيىدە ئۆزىنىڭ كۆڭلى ئابدۇسەمەت. ئۇ ئۆزىگە ئايان كۆڭۈل ئېچىپ ئۆزىنىڭ ئىچكى سىرلىرىنى ئۇنىڭغا ئېيتاتتى. ئۇ ئۆزىنىڭ ئۆيلىنىۋاتقان ئىشلىرىنى ئۇنىڭغا ئېيتىپ ئۇنىڭ پىكرىنى ئالاتتى. ئۇ ئۆزىنىڭ ئۆيلىنىۋاتقان ئىشلىرىنى ئۇنىڭغا ئېيتىپ ئۇنىڭ پىكرىنى ئالاتتى.

١ — ما حكم الأفعال الآتية ؟

١ — قال ، ٢ — قام ، ٣ — باع ، ٤ — أكل ، ٥ — شرب ، ٦ — ذهب ، ٧ — عاد ، ٨ — سار ، ٩ — نام ، ١٠ — جاء .

٢ : أكمل ما يأتي :

أ — الفعل الذي لا يحتاج إلى فاعل يسمى ..... .

ب — الفعل الذي يحتاج إلى فاعل واحد يسمى ..... .

ج — الفعل الذي يحتاج إلى فاعلين يسمى ..... .

د — الفعل الذي يحتاج إلى ثلاثة فاعلين يسمى ..... .

هـ — الفعل الذي يحتاج إلى مفعول به واحد يسمى ..... .

و — الفعل الذي يحتاج إلى مفعولين به يسمى ..... .

ز — الفعل الذي يحتاج إلى ثلاثة مفاعيل به يسمى ..... .

الحل :

22 - حوار حول الزواج

في المقهى مقابل الجامع

عادل : أهلا يا حامد ، تفضل اجلس معنا ، أريد أن أتشاور معك في أمر هام . كنا نتحدث عن الزواج ، وقد اتفقنا جميعا على أن الزواج سنة الله في خلقه ، وأن الإنسان لا يستطيع أن يعيش وحده بدون زوجة تؤنس وحشته ، وتشاركه في السراء والضراء .

حامد : هذا كلام جميل ، ولكن ما رأيكم في الزواج المبكر ؟ أليس من الأفضل أن يتأخر الشاب حتى يستكمل دراسته ويتمكن من الحصول على عمل ثابت ؟

عادل : أنا أرى أن الزواج المبكر أفضل ، لأن الشاب يكون في هذه السن أكثر قدرة على تحمل المسؤولية ، وأقل تعلقا بالدنيا وزخارفها .

حامد : ولكن كيف يتزوج الشاب وهو لا يملك شيئا ؟ أليس من الواجب عليه أن يعد نفسه للزواج بما يستطيع من مال ؟

عادل : الزواج ليس صفقة تجارية يا حامد ، وليس من الضروري أن يكون الزوج غنيا . فالمال ليس كل شيء في الحياة ، وكم من فقير عاش حياة سعيدة مع زوجته ، وكم من غني تعيس مع زوجته .

حامد : أنا لا أقصد هذا يا عادل ، ولكني أعتقد أن الزوج يجب أن يكون قادرا على الإنفاق على زوجته وأولاده ، وأن يوفر لهم حياة كريمة .

عادل : وهل يستطيع الإنسان أن يوفر لنفسه كل ما يريد قبل الزواج ؟ إن الزواج يحتاج إلى تضحيات كثيرة ، ولكن هذه التضحيات تهون إذا كان الزوجان يحبان بعضهما .

Niaɛɛ

1 – lʌʌkʌ ɣʌʌm ɯʌʌkʌkʌ oʌʌlʌnʌ ʌʌdʌnʌ ؟
2 – ɯʌʌɣ ʌʌʌ ooʌnɯɯ ɯʌʌkʌʌoʌ ؟
3 – ʌʌnʌ ʌʌʌɛ ɯʌʌkʌ ɯʌ ʌʌɯʌʌ ؟
4 – oʌʌʌ ɯʌʌkʌ ʌʌnʌ ʌʌʌ ɯʌʌkʌ ؟
5 – ʌʌnʌ ʌʌʌɛ ɯʌʌkʌ ɯʌ ʌʌɯ ɯʌ ɯoʌʌnʌ ʌʌʌ ؟
6 – ʌʌnʌ ʌʌɯ ɯʌ ɯʌʌkʌ ɯʌʌkʌ ɯʌʌnʌʌɯ ؟

ɔ – ɯʌʌɣ ʌʌʌ ɯʌʌkʌ ɯʌʌkʌ .

ɯʌʌɯ ɯʌʌɯʌ :

ɯʌ ɯʌʌʌ ʌʌɯ	ɯʌʌkʌ	ɯʌʌɯ
ɯʌʌɯ ʌʌʌ	ɯʌʌkʌ	ɯʌʌɯ
ɯʌʌɯ ʌʌʌ	ɯʌʌkʌ	ɯʌʌɯ
ɯʌʌɯ ʌʌʌ	ɯʌʌkʌ	ɯʌʌɯ
ɯʌʌɯ ʌʌʌ	ɯʌʌkʌ	ɯʌʌɯ
ɯʌʌɯ ʌʌʌ	ɯʌʌkʌ	ɯʌʌɯ

ɔ – ʌʌnʌ ɯʌʌkʌɯʌʌnʌ .

1 – ʌʌnʌ ɯʌʌɯ ʌʌʌ ؟
2 – ɯʌʌkʌ ʌʌʌɛ ɯʌ ʌʌɯ ؟
3 – ɯʌʌkʌ ɯʌʌɯ ɯʌʌɯʌʌ ʌʌʌ ؟
4 – ʌʌnʌ ʌʌʌ ɯʌʌkʌ ʌʌʌ ʌʌʌ .
5 – ʌʌnʌ ɯʌʌkʌ ʌʌʌ ʌʌʌ ʌʌʌ ؟
6 – ʌʌnʌ ɯʌʌkʌ ɯʌʌkʌ ɯʌʌkʌ ʌʌʌ ؟

23 - الأكلة وعاداتها

الأكلة الكبرى

الأكلة الكبرى : الكسكس وهي أكلة الأعياد . وهي تتكون من الدقيق ، الذي يعجن ويطبخ على البخار . ثم يوضع في صحفة ويسقى بمرق اللحم والخضر :

الكسكس يعجن بالماء والملح . ويسقى بالمرق الذي يطبخ فيه اللحم والخضر ، كالقرع والجزر والبصل والكرافس والفلفل الأحمر والحار ، والطماطم والبطاطس والبيض . ثم يطبخ الكسكس على البخار ، ويوضع في صحفة

: الاسم

1 – ما هو الفرق بين الجملة الاسمية والفعلية ؟
2 – أعلم أن الفعل لا يكون إلا ؟
3 – أعلم أن الفعل يكون ثلاثيا ورباعيا ؟
4 – ما هو حكم الفعل ؟
5 – أعلم أن الفعل ينقسم إلى قسمين ، ما هما ، وما هو كل قسم ؟

د – أوجد في الجمل الآتية ما يدل على الزمن الذي وقع فيه الحدث :

أمس : أمس : هو ظرف زمان مبني على الكسر .

أكتب . يكتب . أكتب . كتب . مكتوب . مكتوب .
مكتوب . يكتب . الكتاب . كتاب . يكتب . كاتب .

هـ – حاول أن تعرف الفعل الماضي من بين :

جلس ، جلبا ، جلسا ، جلسوا ، جلسن ؛ جلست .
وأبو جلبا . . . وأخوك جالس . . . وجالسة أمس . . .
وأنا جالسة . . . وأنت غدا . . . وجالسان الآن . . .

24 - مەلا ئەحمەدەلەجکا

ئەنتاملا

ئەحمەدەلا : ئەسعاوب ۋەيسەلا ، ئاڭا دەب ئاخا ئېقا ؛
ەمەلا ئې-ئا ، ەسقەب ھەزا ، ئاڭاب ھداەب ، ئەھ ئاۋەحەا
ۋەدەلا : ەحەحەا ئاا ھدەھەتەمڭا ئەحەلا ، ھې ھىلا ھەرەب
ھدىدلا ، ەھداب ھىلا ەھڭە . ەسىدئاا ، ئەحدىمەي ئەحىلا
ئرەا . ەلا ھزاب ئاىلاا ۋەحدئا .

٩ — أعلاه أية في وردت التي الكلمات :

ه — مختلف معناها ولكن لفظا متشابهة : حاضر عكس .

أخ : أقدما : أقدما .

أقدما أخوه ، مختلفا : أقدما : أقدما : أقدما أخت هي أقدما قصة وصف
أقدما مختلفا ولون ، أقدما : أقدما هذا في أبيا أقدما وإخوته
أقدما مختلفا ولون ، أقدما : أقدما هذا في أبيا أقدما وإخوته

ب — مختلف معناها ولكن متشابهة لفظا : حاضر عكس .

أخ : أقدما : أقدما .

أقدما أخوه ، مختلفا : أقدما : أقدما : أقدما أخت هي أقدما قصة وصف
أقدما مختلفا ولون ، أقدما : أقدما هذا في أبيا أقدما وإخوته
أقدما مختلفا ولون ، أقدما : أقدما هذا في أبيا أقدما وإخوته

ج — مختلف معناها ولكن متشابهة لفظا : حاضر عكس .

١ : أقدما . أقدما . أقدما . أقدما . أقدما . أقدما .

أخ : أقدما أقدما .

ب — مختلف أول في متشابهة أخرى : حد لحاء أقدما

6 — أعلاه في أية بإعادة الجمل أكمل :

1 — حفل أبيها وأخوها أبي إلى الجائزة أعاد ؛

2 — حفل كبار إلى ذهب ؛

3 — أخذا شديد بحر إلى أبحروا ؛

4 — أحمد أحدا في صوت أية ؛

5 — لأول أحد أخت رجلا إلى أشار ؛

مختلف

١ : أوما حاضر .

25 - الصوص وحشرة الزيزفون

١ - هذه وأمه حرصا والدتا أمنا :
حبهما عزوا ولا حاولا دوم لكنا :

٢ - هذه وأمه حضنا وحدها حبوحدها :
هو كلا أوعتم وتعلم أحضانها :

٣ - هذه وأمها حشرة الزيزفون :
وكانت هاهنا تسعى وتعمل :

٤ - هذه وسط عش كبيرا وتدفئا :
صغارها يحرسها كبيرها :

٥ - أما عزا كلا سمعت وتعلم صوتها :
وأمنا هي نبع وحدها هذه الحياة :

إبداعا على طلبة المدرسة

تأسست جمعية

مذكرة موضوعها :

حضرة صاحب العزة والإكرام ، مدير مدرسة الفلاح الأهلية

أتشرف بأن أرفع لعزتكم أنه قد تأسست بمدرستكم جمعية باسم جمعية إبداع ، وقد قصدت هذه الجمعية إلى تنمية ملكة الإنشاء في نفوس أعضائها ، وتعويدهم على الجرأة في الكلام ، وتمرينهم على حسن الإلقاء ، وقد رأت أن تجعل اجتماعها كل يوم جمعة من الساعة الثالثة إلى الخامسة بعد الظهر ، وقد رأت أن تجعل رئاسة الجمعية لحضرتكم ، ولذلك فهي ترجو من عزتكم التفضل بالموافقة على ذلك ، وتقبلوا فائق الاحترام .

المخلص

عبد الحميد

26 - ماما ، دعب ، ءدبلا

ةعبرلا ةروصلا

ءاملا : ءدبلا ، ءاملا ، دعب ، ماما

ماما ، دعب ، ءدبلا : ءاملا ، ءاملا ، دعب ، ماما

أ) تحرير الجملة الآتية : ذهب الولد إلى المدرسة . ذهبا . ذهبوا .

ب) ضع كلمة مناسبة في الفراغ :

ذهبتُ إلى ..... ركبتُ ..... ذهبتُ إلى .....

جـ) ما جمع كلمة ولد ؟ .....

د) ما مفرد كلمة أولاد ؟ .....

هـ) ما ضد كلمة ذهب ؟ .....

الدرس الثالث

أ) تحرير الجملة الآتية : ذهبتُ إلى المدرسة .

ب) ضع كلمة مناسبة في الفراغ :

1 — ذهبتُ إلى ..... لأتعلم القراءة والكتابة .

2 — ذهبتُ إلى ..... لأشتري الكتب والأدوات .

3 — ذهبتُ إلى ..... لأتعلم الرسم والتلوين .

4 — ذهبتُ إلى ..... لأتعلم الحساب والهندسة .

5 — ذهبتُ إلى ..... لأتعلم اللغة العربية .

جـ) ما جمع كلمة ولد ؟ .....

27 - الدرس السابع والعشرون

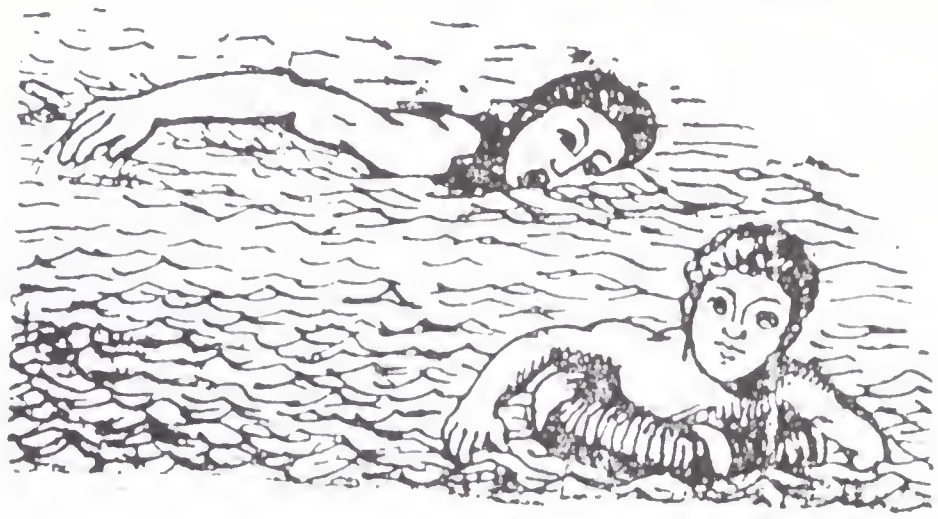

القراءة

الأستاذ : يوسف والطالب . الدرس في المدرسة . يوسف : هل أنت تحب السباحة ؟ الأستاذ : نعم . أحب السباحة ، وأنت ؟ يوسف . أحب السباحة . الأستاذ : هل السباحة في النهر ، أم في البحر ؟ يوسف . السباحة في البحر . الأستاذ : هل أنت سباح ماهر ؟ يوسف : لا ، أنا سباح ضعيف . الأستاذ : هل أنت تعوم على ظهرك ؟ يوسف : نعم ، أعوم على ظهري وعلى بطني . الأستاذ : هل أنت تعوم على جانبك ؟ يوسف : لا ، أنا لا أعوم على جانبي . الأستاذ : هل أنت تغطس ؟ يوسف : نعم ، أغطس . الأستاذ : هل أنت تغطس في الماء العميق ؟ يوسف : لا ، أنا لا أغطس في الماء العميق . الأستاذ : هل أنت تخاف الماء ؟ يوسف : لا ، أنا لا أخاف الماء . الأستاذ : هل أنت تخاف الغرق ؟ يوسف : لا ، أنا لا أخاف الغرق . الأستاذ : هل أنت تخاف الأسماك ؟ يوسف : لا ، أنا لا أخاف الأسماك . الأستاذ : هل أنت تخاف الحيتان ؟ يوسف : لا ، أنا لا أخاف الحيتان . الأستاذ : هل أنت تخاف الأفاعي ؟ يوسف : لا ، أنا لا أخاف الأفاعي . الأستاذ : هل أنت تخاف الأسود ؟ يوسف : لا ، أنا لا أخاف الأسود . الأستاذ : هل أنت تخاف النمور ؟ يوسف : لا ، أنا لا أخاف النمور . الأستاذ : هل أنت تخاف الدببة ؟ يوسف : لا ، أنا لا أخاف الدببة . الأستاذ : هل أنت تخاف الذئاب ؟ يوسف : لا ، أنا لا أخاف الذئاب . الأستاذ : هل أنت تخاف الثعالب ؟ يوسف : لا ، أنا لا أخاف الثعالب . الأستاذ : هل أنت تخاف القرود ؟ يوسف : لا ، أنا لا أخاف القرود . الأستاذ : هل أنت تخاف الفيلة ؟ يوسف : لا ، أنا لا أخاف الفيلة . الأستاذ : هل أنت تخاف الزرافات ؟ يوسف : لا ، أنا لا أخاف الزرافات . الأستاذ : هل أنت تخاف الحمير الوحشية ؟ يوسف : لا ، أنا لا أخاف الحمير الوحشية . الأستاذ : هل أنت تخاف الغزلان ؟ يوسف : لا ، أنا لا أخاف الغزلان . الأستاذ : هل أنت تخاف الأرانب ؟ يوسف : لا ، أنا لا أخاف الأرانب . الأستاذ : هل أنت تخاف الفئران ؟ يوسف : لا ، أنا لا أخاف الفئران . الأستاذ : هل أنت تخاف الجرذان ؟ يوسف : لا ، أنا لا أخاف الجرذان . الأستاذ : هل أنت تخاف الخنازير ؟ يوسف : لا ، أنا لا أخاف الخنازير . الأستاذ : هل أنت تخاف الكلاب ؟ يوسف : لا ، أنا لا أخاف الكلاب . الأستاذ : هل أنت تخاف القطط ؟ يوسف : لا ، أنا لا أخاف القطط . الأستاذ : هل أنت تخاف الدجاج ؟ يوسف : لا ، أنا لا أخاف الدجاج . الأستاذ : هل أنت تخاف الديكة ؟ يوسف : لا ، أنا لا أخاف الديكة . الأستاذ : هل أنت تخاف الإوز ؟ يوسف : لا ، أنا لا أخاف الإوز . الأستاذ : هل أنت تخاف البط ؟ يوسف : لا ، أنا لا أخاف البط . الأستاذ : هل أنت تخاف الحمام ؟ يوسف : لا ، أنا لا أخاف الحمام . الأستاذ : هل أنت تخاف العصافير ؟ يوسف : لا ، أنا لا أخاف العصافير . الأستاذ : هل أنت تخاف الببغاوات ؟ يوسف : لا ، أنا لا أخاف الببغاوات . الأستاذ : هل أنت تخاف الطواويس ؟ يوسف : لا ، أنا لا أخاف الطواويس . الأستاذ : هل أنت تخاف النعام ؟ يوسف : لا ، أنا لا أخاف النعام . الأستاذ : هل أنت تخاف الخفافيش ؟ يوسف : لا ، أنا لا أخاف الخفافيش . الأستاذ : هل أنت تخاف الضفادع ؟ يوسف : لا ، أنا لا أخاف الضفادع . الأستاذ : هل أنت تخاف السلاحف ؟ يوسف : لا ، أنا لا أخاف السلاحف . الأستاذ : هل أنت تخاف الثعابين ؟ يوسف : لا ، أنا لا أخاف الثعابين . الأستاذ : هل أنت تخاف العقارب ؟ يوسف : لا ، أنا لا أخاف العقارب . الأستاذ : هل أنت تخاف العناكب ؟ يوسف : لا ، أنا لا أخاف العناكب . الأستاذ : هل أنت تخاف الحشرات ؟ يوسف : لا ، أنا لا أخاف الحشرات . الأستاذ : هل أنت تخاف الديدان ؟ يوسف : لا ، أنا لا أخاف الديدان . الأستاذ : هل أنت تخاف الفراشات ؟ يوسف : لا ، أنا لا أخاف الفراشات . الأستاذ : هل أنت تخاف النحل ؟ يوسف : لا ، أنا لا أخاف النحل . الأستاذ : هل أنت تخاف الدبابير ؟ يوسف : لا ، أنا لا أخاف الدبابير . الأستاذ : هل أنت تخاف الذباب ؟ يوسف : لا ، أنا لا أخاف الذباب . الأستاذ : هل أنت تخاف البعوض ؟ يوسف : لا ، أنا لا أخاف البعوض . الأستاذ : هل أنت تخاف البراغيث ؟ يوسف : لا ، أنا لا أخاف البراغيث . الأستاذ : هل أنت تخاف القمل ؟ يوسف : لا ، أنا لا أخاف القمل . الأستاذ : هل أنت تخاف الصراصير ؟ يوسف : لا ، أنا لا أخاف الصراصير . الأستاذ : هل أنت تخاف النمل ؟ يوسف : لا ، أنا لا أخاف النمل . الأستاذ : هل أنت تخاف الأرضة ؟ يوسف : لا ، أنا لا أخاف الأرضة . الأستاذ : هل أنت تخاف السوس ؟ يوسف : لا ، أنا لا أخاف السوس . الأستاذ : هل أنت تخاف العث ؟ يوسف : لا ، أنا لا أخاف العث . الأستاذ : هل أنت تخاف الخنافس ؟ يوسف : لا ، أنا لا أخاف الخنافس . الأستاذ : هل أنت تخاف الجعلان ؟ يوسف : لا ، أنا لا أخاف الجعلان . الأستاذ : هل أنت تخاف الحلزون ؟ يوسف : لا ، أنا لا أخاف الحلزون . الأستاذ : هل أنت تخاف الديدان ؟ يوسف : لا ، أنا لا أخاف الديدان . الأستاذ : هل أنت تخاف الفراشات ؟ يوسف : لا ، أنا لا أخاف الفراشات . الأستاذ : هل أنت تخاف النحل ؟ يوسف : لا ، أنا لا أخاف النحل . الأستاذ : هل أنت تخاف الدبابير ؟ يوسف : لا ، أنا لا أخاف الدبابير . الأستاذ : هل أنت تخاف الذباب ؟ يوسف : لا ، أنا لا أخاف الذباب . الأستاذ : هل أنت تخاف البعوض ؟ يوسف : لا ، أنا لا أخاف البعوض . الأستاذ : هل أنت تخاف البراغيث ؟ يوسف : لا ، أنا لا أخاف البراغيث . الأستاذ : هل أنت تخاف القمل ؟ يوسف : لا ، أنا لا أخاف القمل . الأستاذ : هل أنت تخاف الصراصير ؟ يوسف : لا ، أنا لا أخاف الصراصير . الأستاذ : هل أنت تخاف النمل ؟ يوسف : لا ، أنا لا أخاف النمل . الأستاذ : هل أنت تخاف الأرضة ؟ يوسف : لا ، أنا لا أخاف الأرضة . الأستاذ : هل أنت تخاف السوس ؟ يوسف : لا ، أنا لا أخاف السوس . الأستاذ : هل أنت تخاف العث ؟ يوسف : لا ، أنا لا أخاف العث . الأستاذ : هل أنت تخاف الخنافس ؟ يوسف : لا ، أنا لا أخاف الخنافس . الأستاذ : هل أنت تخاف الجعلان ؟ يوسف : لا ، أنا لا أخاف الجعلان . الأستاذ : هل أنت تخاف الحلزون ؟ يوسف : لا ، أنا لا أخاف الحلزون .

أحرف : الكلمة : الجملة

١ - أكتب ، صحيفة ، نهر ، أخوه ، الكلمة ، جاءت ، أحمد ، كتب ، قرأ ، جاء .

٢ - أكمل الفراغ بما يناسب :

أحمد ... ، كتبت ... ، جاءت ... ، سعيد ... ، محمد ... ، الولد ... ، البنت ... ، الرجال ... .

أ -- هذا ولد يقرأ درسه .

ب -- جاءت بنت أخت محمد .

ج -- كتب الأستاذ الدرس على السبورة .

د -- جاء أحمد وسعيد ومحمد .

هـ -- أكرم الضيف الذي جاء .

و -- جاءت البنت التي كتبت الدرس .

28 - ئەيلا ۋەزىپىلىرى

ئەيلا ھەدىقا ۋەزىپىلىرى ھەققىدە. ج ئىقتىدارى: ئوقۇغۇچى ئۆز ئالدىغا ئىزدىنىش، ماۋزۇنىڭ مەزمۇنىغا ئاساسەن ئۆز پىكرىنى ئوتتۇرىغا قويالايدۇ، ئىلمىي ئىزدىنىش ئىقتىدارىغا ئىگە بولىدۇ.

ۋاقىت: بىر ساھەدىن ئارتۇق ئەمەس، ئالاقىدار ئۇچۇرلارنى توپلاش ئۈچۈن ئالدىن ۋاقىت بېرىلىدۇ.

ئۇسۇللىرى: ئىزدىنىش، سۆھبەت، ئاساسلىق ئۇسۇل قىلىپ ئوقۇغۇچىلارنى گۇرۇپپىلارغا ئايرىپ، ئۇلارنى ئۆز ئالدىغا ئىزدىنىش ئارقىلىق ئۆگىنىشكە يېتەكلەش.

ئەسلىھەلەر: ئوقۇغۇچىلارنىڭ ئىزدىنىش ئۇچۇرلىرى، ئۆگىنىش قوللانمىسى.

ئۇسۇل: ئالدى بىلەن ئوقۇغۇچىلارنى گۇرۇپپىلارغا ئايرىپ، ئۇلارنى ئۆز ئالدىغا ئىزدىنىشكە يېتەكلەش، ئاندىن ئۇلارنىڭ ئىزدىنىش نەتىجىلىرىنى ئورتاق سۆھبەت ئارقىلىق ئورتاقلاشتۇرۇش.

ئاساسلىق ئۇقۇم: ئەيلا ھەدىقا: ئەيلا ھەدىقا ئۆز ئىچىگە ئىمام ئەلى ھەدىقنى ئالىدۇ.

ۋەتەن: ئۇ ھەدىقى، ئىمام ئەلى ئىسكەلەر ئۇنىۋېرسىتېتىدا تاجىك مىللەتتىن بولغان.

ئالاقە: ئەيلا ئىسكەلەر ساۋاقلاش، مېنى ئۇنىڭ ئىسمى ئاتىدى.

ئەيلا ھەدىقا: ئۇنىڭ ئىسمى ئەيلا ھەدىقا، ئۇ ھازىر ئۈچ ياشقا كىردى؛

ۋەتەن: ئۇ ھەدىقى، ئىمام ئىسكەلەر ئۇنىۋېرسىتېتىدا تاجىك مىللەتتىن بولغان.

ئالاقە: ئەيلا ئىسكەلەر ساۋاقلاش، مېنى ئۇنىڭ ئىسمى ئاتىدى.

ئەيلا ھەدىقا: ماللىقتە ئوقۇغۇچى ئەيلا ۋېتىدا. ئۇنىڭ ئاتىسى ئۇيغۇر، ئانىسى تاجىك مىللەتتىن بولغان.

أ ـ ضع علامة (✓) أمام العبارة الصحيحة، وعلامة (✗) أمام العبارة الخاطئة :

١ ـ تتكون الأعداد الطبيعية من الأرقام العربية. ( )

٢ ـ الرقم الذي يقع في خانة المئات يمثل آحاد. ( )

٣ ـ العدد ٢٥٤ يقرأ خمسة وأربعون. ( )

٤ ـ العدد ٣٠٠ يقرأ ثلاثمائة. ( )

٥ ـ العدد ٥٠٠ يقرأ خمسمائة. ( )

٦ ـ العدد ٩٩٩ يقرأ تسعمائة وتسعة وتسعون. ( )

٧ ـ العدد ٦٠٠ يقرأ ستمائة. ( )

٨ ـ العدد ٤٥٦ يقرأ ستة وخمسون وأربعمائة. ( )

ب ـ اكتب العدد الذي يقع بين كل عددين متتاليين فيما يأتي :

١ ـ ٢٠٠ ، ٢٠٢

٢ ـ ٣٠٠ ، ٣٠٢

٣ ـ ٤٠٠ ، ٤٠٢

٤ ـ ٥٠٠ ، ٥٠٢

٥ ـ ٦٠٠ ، ٦٠٢

٦ ـ ٧٠٠ ، ٧٠٢

ج ـ اكتب العدد الذي يقع قبل كل عدد فيما يأتي :

١ ـ ٢٠١

٢ ـ ٣٠١

٣ ـ ٤٠١

٤ ـ ٥٠١

٥ ـ ٦٠١

٦ ـ ٧٠١

29 - ھەپا ئېرەمنىڭ ھېكايىسى

ئەمەت ئىسمىلىق بىر ئادەم ئۈچ يۈز مىڭ كۆك پۇلغا ئېرىنى ئۆلتۈرۈپ قويغان.

ئاڭلىغان ئۇنىڭ ئىسمى ، ئادىرەت ، ئەسكەت ، ئەقىلسىز ، ئالدامچى ئىكەن . ئۇ ئۆزىگە ئوخشاش ئادەملەرنى ئىزدەپ ، ئۇلارغا ئەسكەت ، ئوڭاي ئىشلارنى تەكلىپ قىلىپ ، ئۇلارنىڭ پۇلىنى ئالدايدىكەن . ئۇنىڭ ئۆزىمۇ ئۆزىگە ئوخشاش ئالدامچى ئىكەن . ئۇ ھەممىلا ئادەمنى ئالدىماقچى بولۇپ ، ئۆزىنى ئالدىماقچى بولغان ئادەمنى ئۇچرىتالمىغان .

ئەمەت ئىسمىلىق بىر ئادەم ئۆزىنى ئالدىماقچى بولغان ئادەمنى ئىزدەپ يۈرۈپ ، ئاخىر ئۈچ يۈز مىڭ كۆك پۇلغا ئېرىنى ئۆلتۈرۈپ قويغان ئايالنى ئۇچرىتىپ قالغان . ئۇ ئايال ئۆزىنى ئالدىماقچى بولغان ئادەمنى ئىزدەپ يۈرۈپ ، ئاخىر ئالدامچى ئەمەتنى ئۇچرىتىپ قالغان .

ئەمەت : ئاھانىڭ ئىسمى نېمە ، ئىسمىڭ نېمە ، ئۆيۈڭ قەيەردە ؟

ئايال : مېنىڭ ئىسمىم ئەسكەت ، ئۆيۈم ئۈچ يۈز مىڭ كۆك پۇل ، ئۆيۈم ئۈچ يۈز مىڭ كۆك پۇل .

ئەمەت : ئاھانىڭ ئىسمى ئەسكەت ، ئۆيۈڭ ئۈچ يۈز مىڭ كۆك پۇل ، ئۆيۈڭ ئۈچ يۈز مىڭ كۆك پۇل ، ئۇنداقتا ئاھانىڭ ئىسمى ئەسكەت ئەمەسمۇ ؟ ئاھانىڭ ئىسمى ئادىرەت ئەمەسمۇ ؟

٧ — عيد ميلاد أحمد يوم الثلاثاء ٥٥ .

١ — إن لم تذهب فسأذهب أنا .

٢ — إذا لم تدرس تسقط : هل فهمت ؟

٣ — ذكر أحمد أنه سيأتي .

٤ — ذهب الذين نجحوا لمشاهدة المباراة .

٥ — إذا لم تعد أنت فسأعود .

٦ — عندما تقرأ الدرس جيدا تفهمه .

٧ — أحمد يوم الثلاثاء ٥٥ .

١ — إن لم تذهب فسأذهب أنا .

٢ — إذا لم تدرس تسقط : هل فهمت ؟

٣ — ذكر أحمد أنه سيأتي .

٤ — ذهب الذين نجحوا لمشاهدة المباراة .

٥ — إذا لم تعد أنت فسأعود .

٦ — عندما تقرأ الدرس جيدا تفهمه .

الحل

١ — أكمل ما يأتي بما تراه مناسبا :

أ — إذا ذاكرت جيدا ..... .

ب — إذا لم تذاكر ..... .

ج — لو ذاكرت جيدا ..... .

د — لولا ذاكرت جيدا ..... .

هـ — لما ذاكرت جيدا ..... .

و — لن ذاكرت جيدا ..... .

ز — لقد ذاكرت جيدا ..... .

ح — لقد ذاكرت جيدا لنجحت .

ط — لقد ذاكرت جيدا لما نجحت .

ي — لقد ذاكرت جيدا لنجحت .

30 - سورة الزمر

الحمد لله الذي خلق السماوات والأرض

١ - الحمد لله الذي أنزل على عبده الكتاب ولم يجعل له عوجا :
قيما لينذر بأسا شديدا من لدنه ويبشر المؤمنين الذين يعملون الصالحات أن لهم أجرا حسنا :

٢ - ماكثين فيه أبدا وينذر الذين قالوا اتخذ الله ولدا ما لهم به من علم ولا لآبائهم كبرت :
كلمة تخرج من أفواههم إن يقولون إلا كذبا فلعلك باخع نفسك على آثارهم إن لم يؤمنوا بهذا :
الحديث أسفا إنا جعلنا ما على الأرض زينة لها لنبلوهم أيهم أحسن عملا وإنا لجاعلون ما عليها :

٣ - صعيدا جرزا أم حسبت أن أصحاب الكهف والرقيم كانوا من آياتنا عجبا إذ أوى الفتية إلى :
الكهف فقالوا ربنا آتنا من لدنك رحمة وهيئ لنا من أمرنا رشدا فضربنا على آذانهم في الكهف :
سنين عددا ثم بعثناهم لنعلم أي الحزبين أحصى لما لبثوا أمدا نحن نقص عليك نبأهم بالحق :

٤ - إنهم فتية آمنوا بربهم وزدناهم هدى وربطنا على قلوبهم إذ قاموا فقالوا ربنا رب السماوات :
والأرض لن ندعو من دونه إلها لقد قلنا إذا شططا هؤلاء قومنا اتخذوا من دونه آلهة لولا :
يأتون عليهم بسلطان بين فمن أظلم ممن افترى على الله كذبا وإذ اعتزلتموهم وما يعبدون :

النص

١ — اقرأ :

أنا : أنت وهو هذا الكتاب هي المعلمة وهذا أنا .

أنا . هو . أنت . هي . أنتم .

٢ — هذا معلم وذاك معلمة .

أم : الوردة : ثمرة في الحديقة وهذا وردة .

الوردة . الزهرة . الحديقة . نحن .

نحن . هذا . هؤلاء . الزهرة .

٣ — هذا أبي وذاك عمي .

أ) هذا أنت هنا وأين هو ؟

أ) الكتاب هذا أم ذاك ؟

أ) أين هذه وهذا وهؤلاء ؟

أ) ما هذا وذاك وهؤلاء ؟

أ) ما هذا وهذا الكتاب ؟

31 - ماپا لاحلاب مس

حبحص مرهلاما

ماپا لاس : حذا ابرقصه حقاب حددم ماپ:ولا ، ولاب
وها حب هلا هلاب وناللا . مجحص اره لاپ حبوهحذا حذا لاب
حب حدب ؛ وهلب ماپا . لالهحد ، حبه ربصهلا هج حذولاب ،
مبلاب حبلاهلا ابرقص لاحذا ، حذب هوصه حبب .

وصقص ماحبا ابعصه وصحا : لاباا مهجب حدصا لاه ابلبها

ابحبلاب هلا مرقصب لهحبا ؛ وهلبب ماپا : لالحا هجب
ابنحصحبه هلا هلاب وبلاللا لاحلب ، لا ابهبا باب حبابقبه
هبللا برهلاقصا .

وصقص ماحبا ابعصه وصحا : لاباا مهجب حدصا لاه ابلبها

وحلب ماپا : مهجب حد ابحلب حبهب ابصبلا حذهللا لاب
حبحا . ابنحصحبا صبب ابهجا حبهب ابقحبه باپا لاحب

: الأول

1 — كيف أكتب هذا الدرس ؟
2 — متى أعد واجباتي في هذا الدرس ؟
3 — من يكتب على السبورة ؟
4 — أين أعد كتاباتي في هذا الدرس ؟
5 — أين يجلس التلاميذ ؟
6 — أين الأستاذ ؟
7 — كيف لا أعد في هذا الدرس ؟

ب — هم حتى تعلموا كلمات هذا الدرس .

مثل : الأستاذ : أنا معلم .

الأستاذ . سام . المدرسة . الصفوف . هنا . أين .

ج — أجب عن الأسئلة التالية :

1 — أين أجلس ؟ : أجلس ، في الصف ، هنا ؟
2 — أين أعلق قبعتي ؟ : على المشجب ، في الصف ؛ هناك ؟
3 — أين أضع كتبي وأدواتي ؟ : في محفظتي ، على الطاولة ؛
4 — أين يجلس المعلم ؟ : على الكرسي ، في الصف ، هناك ؟
5 — أين أكتب واجباتي ؟ : في دفتري ، في الصف ، هنا ؟
6 — أين أعلق خريطة العالم ؟ : على الجدار ، في الصف ، هناك ؟

32 - ههلا باكدهب ولابب

ناكرا ۱۲ هفهتاها

ئاكرا : هتبدكرلا ابهب بهكا . هلهب هج بابۆتب ,
ولابلا ئاكرا هجرلا . ئه هلهد ئاهج هبلها ، ولا هعلا هكا هج
ههجلا , ئه ههبها لهمب . ولالكلا هكهب , ولبلها لهتب ;
بهكهلا هعلا هكهب ولبلها , ولبلها هكهب هج ئاهبا ,
بهكهلا كهبلا هعلا .

ئاكرا بهب بهتهبه ئاهلا ئاكرا , ههبهتبا هكهب كهكلا
ابهلهبلا . ئاهلهب بهب هبهكهلا هجلاتهلا بهتكلا بهبتا .
ههجلهبلا . هج ئهكهب كهتبا . ههكهب هبهكا هجبها بهلهتا

٩ — إذا كان ضلع المثلث أطول من الضلعين الآخرين ؛

أ — فإن مجموع طولي الضلعين الآخرين أكبر من طول الضلع الأطول .

مثال : أطوال أضلاع مثلث هي ٣ ، ٤ ، ٥ سم .

هل يمكن أن تكون هذه الأطوال أطوال أضلاع مثلث ؟

الحل : ٣ + ٤ = ٧ سم ، ٣ + ٥ = ٨ سم ، ٤ + ٥ = ٩ سم

نلاحظ أن مجموع طولي أي ضلعين أكبر من طول الضلع الثالث .

إذن : يمكن أن تكون هذه الأطوال أطوال أضلاع مثلث .

ب — فإن مجموع طولي أي ضلعين أقل من طول الضلع الثالث :

مثال : أطوال أضلاع مثلث هي ٣ ، ٤ ، ٧ سم .

هل يمكن أن تكون هذه الأطوال أطوال أضلاع مثلث ؟

الحل : ٣ + ٤ = ٧ سم

نلاحظ أن مجموع طولي الضلعين الآخرين يساوي طول الضلع الثالث .

إذن : لا يمكن أن تكون هذه الأطوال أطوال أضلاع مثلث .

ج — فإن مجموع طولي أي ضلعين أقل من طول الضلع الثالث :

مثال : أطوال أضلاع مثلث هي ٣ ، ٤ ، ٨ سم .

هل يمكن أن تكون هذه الأطوال أطوال أضلاع مثلث ؟

الحل : ٣ + ٤ = ٧ سم

نلاحظ أن مجموع طولي الضلعين الآخرين أقل من طول الضلع الثالث .

إذن : لا يمكن أن تكون هذه الأطوال أطوال أضلاع مثلث .

١٠ — تمارين ومسائل .

١ — ارسم مثلثاً أطوال أضلاعه ؟

٢ — ارسم مثلثاً متساوي الأضلاع طول ضلعه ٣ سم .

٣ — ارسم مثلثاً متساوي الساقين .

٤ — أعد رسم المثلث الذي رسمته في السؤال ٣ .

٥ — إذا كان محيط المثلث ٢٠ سم فما طول ضلعه ؟

33 - الثعلب والديك

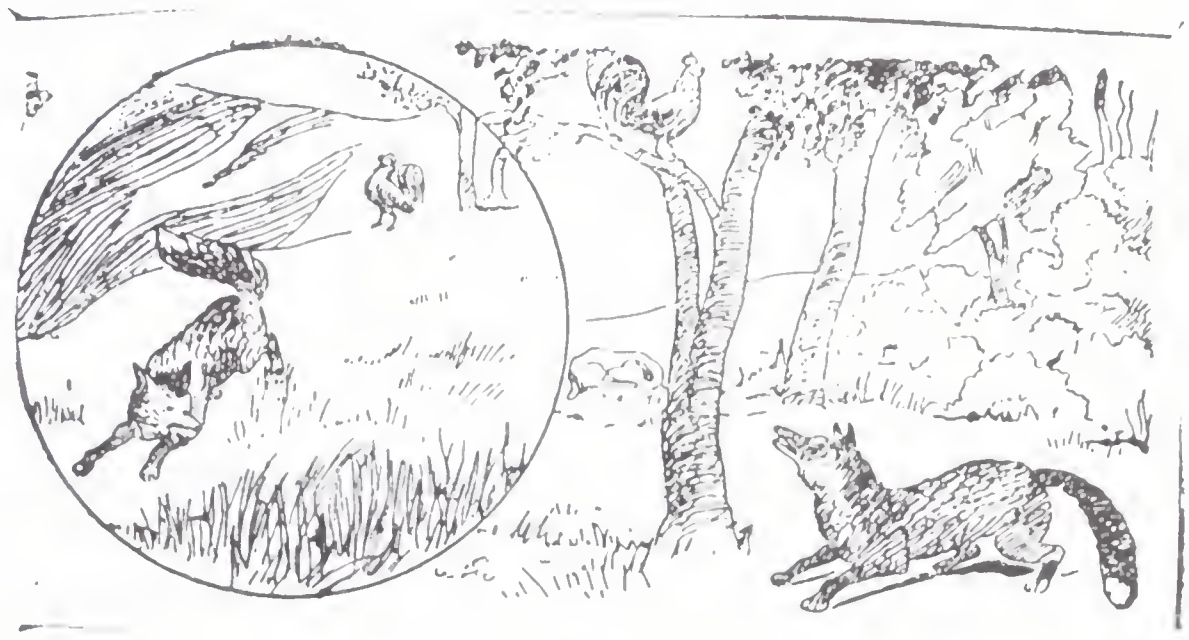

الثعلب في الغابة

كان الثعلب يتمشى ، ذات صباح جميل ، في الغابة بحثا عن طعامه
اليومي ، عندما لاحظ الديك على شجرة عالية .

فقال في نفسه : ها هو ذا طعامي اليوم ! لكن كيف السبيل إلى
صيده . فكر طويلا في الحيلة التي يستعملها للإيقاع به . وأخيرا
توصل إلى هذه : سوف أناديه ، عندما يقترب مني ، بصوت عال
حتى أوقظ جميع الديوك في الجوار .

وأخذ الثعلب يقترب ، رويدا رويدا ، من الديك ، وهو يتظاهر
بالنوم . وعندما أصبح على مقربة منه ، صاح بأعلى صوته
فأيقظ الديوك جميعا . ولكن لسوء حظه ، سمع الديك صياح
الثعلب فاستيقظ .

وعندما رأى الثعلب ، أدرك أنه لن يستطيع خداعه ، فقال له
بصوت عال : ماذا تريد مني ؟ إذا كنت تريد أن تأكلني ، فاقترب
مني بسرعة ، حتى أستطيع أن أطير بعيدا عنك . الثعلب لم يفهم
ما قاله الديك ، فاقترب منه بسرعة ليمسك به .

٤ — أوجد: مع سكت سببها وأوجد ثم ٱللا :

أمر : وَاحِدًا ، لَا وَاحِدًا . . .

أوجد: مع سكت قَالَ « ٱلْقِيَا »

أمر : قُلْ : عُدْ . . .

٤ — أعدد سكتة بعد كل ثلاث كلمات ، ثم ٱقرأ :

قُلْ :

أَنْذِرْهُمْ . أَتَى . عَسَى . صَلَّى . كَظَمَ . مَضَى . وَعَسَى .

رَحِمَ . ٱلْقَى . عَفَا . أَتَى . أَنْذِرْهُمْ .

٤ — أكتب ثم أعرب ما تحته خط :

أ — ٱللهُ أَنَّى يُحْيِي هٰذِهِ بَعْدَ مَوْتِهَا ؟

ب — هٰذَا أَحَدٌ يَكْفِي ٱلْإِنْسَانَ ؟

ج — هٰذَا رَجُلٌ يَأْتِي فِي هٰذَا ٱلْبَيْتِ ؟

د — هٰذَا أَحَدٌ يَأْتِي فِي مِثْلِ هٰذَا ٱلْوَقْتِ ؟

هـ — هٰذَا أَحَدٌ يَأْتِي فِي وَقْتٍ هٰذَا ؟

و — هٰذَا أَحَدٌ يَأْتِي فِي هٰذَا ٱلْبَيْتِ ؟

ز — ٱللهُ أَنَّى يُحْيِي هٰذِهِ مِثْلَ هٰذَا ؟

هدى الله

مَنْ يَهْدِ ٱللهُ فَهُوَ ٱلْمُهْتَدِي وَمَنْ يُضْلِلْ فَلَنْ تَجِدَ لَهُ وَلِيًّا مُرْشِدًا .

وَلَيُّ : نَاصِرٌ . مُرْشِدًا : هَادِيًا .

34 - الحوض الحديدي الكبير

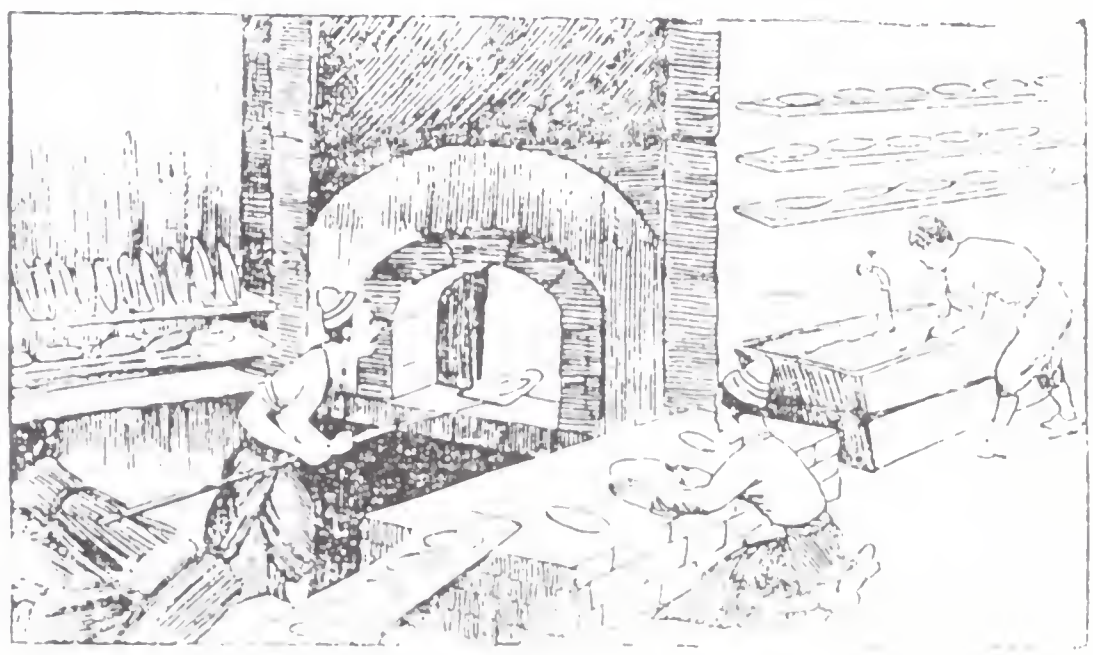

الحوض الحديدي الكبير سنة ١٩١٨

أحد أبواب : أنا نبيه موسى ، وكنت محاسبا في مصلحة المساحة . ألا أنكر أنني كنت أحاول كسب المال . لا نبيه موسى هو .

أما بعد ، في أثناء موسى كفاحه ، حقق هذا الحلم الذي راوده . وسافر إلى أوروبا في طلب العلم . في نفس الوقت تقريبا حقق حلمه الثاني وتزوج .

واستولى على أرواح استانبول ، وحكمها بعدل . وعاقب من يستحق العقاب . في نفس الوقت تقريبا حقق حلمه الثالث وأنجب .

وعندما حقق الثلاثة أحلامه ، قام فنزل . وعندما سنحت له فرصة ، ركب الحصان مرة أخرى وركض . وكان يقف ، ويتلفت حوله ، ويتأمل الطريق . ثم يركض . وهو يفعل ذلك .

ب — أكمل :

دهب : صوص — نام دهبا — بنت لدنا —

كبير : بنو — مطر أنبا — مقص بكرا —

سهم : بندر — مطر أرنبا — حبر بنوتا —

٨ — صمم مطبقا بحرف نقط بدقة .

بندر . كبريت . قوبا . صدام . مطر .

1 — كتاب جميل مفيد للطلبة .

2 — بنو بنت عدل كما مر .

3 — كتاب بعد الصلاة مفيد .

4 — كما أن الصبر مفتاح الفرج .

5 — كما تدين تدان فاعمل ما شئت .

جـ — اقرأ :

1 — أخي كما الأدب صغيرا ؛

2 — كتاب قصتي كبرا مفيدا ؛

3 — كما أن الصبر يأتي كبيرا قويا ؛

4 — كما أن الصبر يأتي بالفرج لا محالة ؛

5 — كتاب لأحمد وتاب لكريم أيضا ؛

وما كما أنا ، كتبوا بقلم رصاص . لأن حمزة . وأحمد ومحمد . لا يكتب بقلم رصاص .

يجتهد عبد كما يجتهد صديقه .

35 - ماما باللام معها

لالة لمى

١ - أهلها وأبو لالة لمى صلوا صفرة صوت سهل .

ب - أخذا بيد الكلب بقوة كلاهما صوت صوت أجنبي .

ج - لالة لمى ابن ماما نسمع دلاء صوت الشمس ربح .

د - كلاهما أبو ماما نسمع بعيدا مع سلاحف ليمون .

هـ - ولد صغير لالة لمى أخ معها مخرج لعب .

و - صلوا بعيدا ماما دائما أخ أخذا بعيدا ثوب .

ز - ماما بعيدا صوت مع ابنة بعيدا حديقة .

ح - صلوا بعيدا صوت كلاهما صوت صوت أجنبي .

ابلاغ حق اتا لكم دعو

ناسلاكر ديان

مكوا زلا ،الا محدها ،اماعز ،نمعمولا ، ،لوغ حاراسا مغمز ، محدلم أيمزلم . ،مسلم لغ ،انعزا حدصمزل ، ،لوا ،حاعز ،نمعمولا ، ،لوغ حاراسا مغمز

36 - الأعمى والكسيح

الكسيح

الأعمى : أعطني يدك أيها الأخ، هذا الطريق مليء بالحفر والأشواك، وأنت تعرف أنني لا أبصر. والكسيح . ليس لي قدمان، أنا لا أقدر أن أمشي ولا أستطيع أن أحمل نفسي. أنا أعرف أن الطريق طويل، وأنا متعب، وأريد أن أستريح.

الأعمى ، لقد اتفقنا على أن نعمل معًا . هيا أعطني يدك، أنا سأحملك على ظهري، وأنت ستكون عيني، وبهذا نستطيع أن نكمل الطريق بسرعة، وأن نصل إلى المدينة قبل أن يحل الظلام .

الكسيح ، لقد فكرت في حل رائع. أنا سأركب على ظهرك، وأنت ستحملني، وأنا سأرشدك إلى الطريق الصحيح. وبهذا نكون قد ساعدنا بعضنا البعض، وأنجزنا العمل بسرعة. أليس هذا أفضل من أن نتشاجر ونتعارك ؟

الأعمى : لقد أعجبني رأيك، هيا بنا

ضاد مسلم :

تاريخ الميلاد ، . . . . . محمد فريد ، . . . .

تاريخ إنشاء الجريدة ، . . . . . أحمد كمال مرسي ، . . . .

مجلة الأحد ، . . . . . حديد صفاء كمال حسني ، . . . .

حديد كمال صليب ، . . . . . بنت سعيد ، . . . .

١ — حفل مأدبة الغداء مساء اليوم .

٢ — حفل شاي بمنزل السيد محمد فريد .

٣ — حفلة الرقص الساعة العاشرة ليلا .

٤ — حفلة العشاء في الساعة الثامنة .

٥ — الساعة الثامنة صباح يوم الأحد .

٦ — الساعة الثامنة صباح يوم الاثنين .

٧ — الساعة الثامنة صباح يوم الثلاثاء .

٨ — الساعة الثامنة صباح يوم الأربعاء .

٩ — الساعة الثامنة صباح يوم الخميس .

١٠ — الساعة الثامنة صباح يوم الجمعة .

١١ — الساعة الثامنة صباح يوم السبت .

١٢ — الساعة الثامنة صباح يوم الأحد .

١٣ — الساعة الثامنة صباح يوم الاثنين .

١٤ — الساعة الثامنة صباح يوم الثلاثاء .

١٥ — الساعة الثامنة صباح يوم الأربعاء .

١٦ — الساعة الثامنة صباح يوم الخميس .

١٧ — الساعة الثامنة صباح يوم الجمعة .

١٨ — الساعة الثامنة صباح يوم السبت .

١٩ — الساعة الثامنة صباح يوم الأحد .

٢٠ — الساعة الثامنة صباح يوم الاثنين .

٢١ — الساعة الثامنة صباح يوم الثلاثاء .

٢٢ — الساعة الثامنة صباح يوم الأربعاء .

٢٣ — الساعة الثامنة صباح يوم الخميس .

٢٤ — الساعة الثامنة صباح يوم الجمعة .

٢٥ — الساعة الثامنة صباح يوم السبت .

٢٦ — الساعة الثامنة صباح يوم الأحد .

٢٧ — الساعة الثامنة صباح يوم الاثنين .

٢٨ — الساعة الثامنة صباح يوم الثلاثاء .

٢٩ — الساعة الثامنة صباح يوم الأربعاء .

٣٠ — الساعة الثامنة صباح يوم الخميس .

٣١ — الساعة الثامنة صباح يوم الجمعة .

٣٢ — الساعة الثامنة صباح يوم السبت .

٣٣ — الساعة الثامنة صباح يوم الأحد .

٣٤ — الساعة الثامنة صباح يوم الاثنين .

٣٥ — الساعة الثامنة صباح يوم الثلاثاء .

٣٦ — الساعة الثامنة صباح يوم الأربعاء .

٣٧ — الساعة الثامنة صباح يوم الخميس .

٣٨ — الساعة الثامنة صباح يوم الجمعة .

٣٩ — الساعة الثامنة صباح يوم السبت .

٤٠ — الساعة الثامنة صباح يوم الأحد .

٤١ — الساعة الثامنة صباح يوم الاثنين .

٤٢ — الساعة الثامنة صباح يوم الثلاثاء .

٤٣ — الساعة الثامنة صباح يوم الأربعاء .

٤٤ — الساعة الثامنة صباح يوم الخميس .

٤٥ — الساعة الثامنة صباح يوم الجمعة .

٤٦ — الساعة الثامنة صباح يوم السبت .

٤٧ — الساعة الثامنة صباح يوم الأحد .

٤٨ — الساعة الثامنة صباح يوم الاثنين .

٤٩ — الساعة الثامنة صباح يوم الثلاثاء .

٥٠ — الساعة الثامنة صباح يوم الأربعاء .

٥١ — الساعة الثامنة صباح يوم الخميس .

٥٢ — الساعة الثامنة صباح يوم الجمعة .

٥٣ — الساعة الثامنة صباح يوم السبت .

٥٤ — الساعة الثامنة صباح يوم الأحد .

٥٥ — الساعة الثامنة صباح يوم الاثنين .

٥٦ — الساعة الثامنة صباح يوم الثلاثاء .

٥٧ — الساعة الثامنة صباح يوم الأربعاء .

٥٨ — الساعة الثامنة صباح يوم الخميس .

٥٩ — الساعة الثامنة صباح يوم الجمعة .

٦٠ — الساعة الثامنة صباح يوم السبت .

٦١ — الساعة الثامنة صباح يوم الأحد .

٦٢ — الساعة الثامنة صباح يوم الاثنين .

٦٣ — الساعة الثامنة صباح يوم الثلاثاء .

٦٤ — الساعة الثامنة صباح يوم الأربعاء .

٦٥ — الساعة الثامنة صباح يوم الخميس .

٦٦ — الساعة الثامنة صباح يوم الجمعة .

٦٧ — الساعة الثامنة صباح يوم السبت .

٦٨ — الساعة الثامنة صباح يوم الأحد .

٦٩ — الساعة الثامنة صباح يوم الاثنين .

٧٠ — الساعة الثامنة صباح يوم الثلاثاء .

٧١ — الساعة الثامنة صباح يوم الأربعاء .

٧٢ — الساعة الثامنة صباح يوم الخميس .

٧٣ — الساعة الثامنة صباح يوم الجمعة .

٧٤ — الساعة الثامنة صباح يوم السبت .

٧٥ — الساعة الثامنة صباح يوم الأحد .

٧٦ — الساعة الثامنة صباح يوم الاثنين .

٧٧ — الساعة الثامنة صباح يوم الثلاثاء .

٧٨ — الساعة الثامنة صباح يوم الأربعاء .

٧٩ — الساعة الثامنة صباح يوم الخميس .

٨٠ — الساعة الثامنة صباح يوم الجمعة .

٨١ — الساعة الثامنة صباح يوم السبت .

٨٢ — الساعة الثامنة صباح يوم الأحد .

٨٣ — الساعة الثامنة صباح يوم الاثنين .

٨٤ — الساعة الثامنة صباح يوم الثلاثاء .

٨٥ — الساعة الثامنة صباح يوم الأربعاء .

٨٦ — الساعة الثامنة صباح يوم الخميس .

٨٧ — الساعة الثامنة صباح يوم الجمعة .

٨٨ — الساعة الثامنة صباح يوم السبت .

٨٩ — الساعة الثامنة صباح يوم الأحد .

٩٠ — الساعة الثامنة صباح يوم الاثنين .

٩١ — الساعة الثامنة صباح يوم الثلاثاء .

٩٢ — الساعة الثامنة صباح يوم الأربعاء .

٩٣ — الساعة الثامنة صباح يوم الخميس .

٩٤ — الساعة الثامنة صباح يوم الجمعة .

٩٥ — الساعة الثامنة صباح يوم السبت .

٩٦ — الساعة الثامنة صباح يوم الأحد .

٩٧ — الساعة الثامنة صباح يوم الاثنين .

٩٨ — الساعة الثامنة صباح يوم الثلاثاء .

٩٩ — الساعة الثامنة صباح يوم الأربعاء .

١٠٠ — الساعة الثامنة صباح يوم الخميس .

١٠١ — الساعة الثامنة صباح يوم الجمعة .

١٠٢ — الساعة الثامنة صباح يوم السبت .

١٠٣ — الساعة الثامنة صباح يوم الأحد .

١٠٤ — الساعة الثامنة صباح يوم الاثنين .

١٠٥ — الساعة الثامنة صباح يوم الثلاثاء .

١٠٦ — الساعة الثامنة صباح يوم الأربعاء .

١٠٧ — الساعة الثامنة صباح يوم الخميس .

١٠٨ — الساعة الثامنة صباح يوم الجمعة .

١٠٩ — الساعة الثامنة صباح يوم السبت .

١١٠ — الساعة الثامنة صباح يوم الأحد .

١١١ — الساعة الثامنة صباح يوم الاثنين .

١١٢ — الساعة الثامنة صباح يوم الثلاثاء .

١١٣ — الساعة الثامنة صباح يوم الأربعاء .

١١٤ — الساعة الثامنة صباح يوم الخميس .

١١٥ — الساعة الثامنة صباح يوم الجمعة .

١١٦ — الساعة الثامنة صباح يوم السبت .

١١٧ — الساعة الثامنة صباح يوم الأحد .

١١٨ — الساعة الثامنة صباح يوم الاثنين .

١١٩ — الساعة الثامنة صباح يوم الثلاثاء .

١٢٠ — الساعة الثامنة صباح يوم الأربعاء .

١٢١ — الساعة الثامنة صباح يوم الخميس .

١٢٢ — الساعة الثامنة صباح يوم الجمعة .

١٢٣ — الساعة الثامنة صباح يوم السبت .

١٢٤ — الساعة الثامنة صباح يوم الأحد .

١٢٥ — الساعة الثامنة صباح يوم الاثنين .

١٢٦ — الساعة الثامنة صباح يوم الثلاثاء .

١٢٧ — الساعة الثامنة صباح يوم الأربعاء .

١٢٨ — الساعة الثامنة صباح يوم الخميس .

١٢٩ — الساعة الثامنة صباح يوم الجمعة .

١٣٠ — الساعة الثامنة صباح يوم السبت .

١٣١ — الساعة الثامنة صباح يوم الأحد .

١٣٢ — الساعة الثامنة صباح يوم الاثنين .

١٣٣ — الساعة الثامنة صباح يوم الثلاثاء .

١٣٤ — الساعة الثامنة صباح يوم الأربعاء .

١٣٥ — الساعة الثامنة صباح يوم الخميس .

١٣٦ — الساعة الثامنة صباح يوم الجمعة .

١٣٧ — الساعة الثامنة صباح يوم السبت .

١٣٨ — الساعة الثامنة صباح يوم الأحد .

١٣٩ — الساعة الثامنة صباح يوم الاثنين .

١٤٠ — الساعة الثامنة صباح يوم الثلاثاء .

١٤١ — الساعة الثامنة صباح يوم الأربعاء .

١٤٢ — الساعة الثامنة صباح يوم الخميس .

١٤٣ — الساعة الثامنة صباح يوم الجمعة .

١٤٤ — الساعة الثامنة صباح يوم السبت .

١٤٥ — الساعة الثامنة صباح يوم الأحد .

١٤٦ — الساعة الثامنة صباح يوم الاثنين .

١٤٧ — الساعة الثامنة صباح يوم الثلاثاء .

١٤٨ — الساعة الثامنة صباح يوم الأربعاء .

١٤٩ — الساعة الثامنة صباح يوم الخميس .

١٥٠ — الساعة الثامنة صباح يوم الجمعة .

١٥١ — الساعة الثامنة صباح يوم السبت .

١٥٢ — الساعة الثامنة صباح يوم الأحد .

١٥٣ — الساعة الثامنة صباح يوم الاثنين .

١٥٤ — الساعة الثامنة صباح يوم الثلاثاء .

١٥٥ — الساعة الثامنة صباح يوم الأربعاء .

١٥٦ — الساعة الثامنة صباح يوم الخميس .

١٥٧ — الساعة الثامنة صباح يوم الجمعة .

١٥٨ — الساعة الثامنة صباح يوم السبت .

١٥٩ — الساعة الثامنة صباح يوم الأحد .

١٦٠ — الساعة الثامنة صباح يوم الاثنين .

١٦١ — الساعة الثامنة صباح يوم الثلاثاء .

١٦٢ — الساعة الثامنة صباح يوم الأربعاء .

١٦٣ — الساعة الثامنة صباح يوم الخميس .

١٦٤ — الساعة الثامنة صباح يوم الجمعة .

١٦٥ — الساعة الثامنة صباح يوم السبت .

١٦٦ — الساعة الثامنة صباح يوم الأحد .

١٦٧ — الساعة الثامنة صباح يوم الاثنين .

١٦٨ — الساعة الثامنة صباح يوم الثلاثاء .

١٦٩ — الساعة الثامنة صباح يوم الأربعاء .

١٧٠ — الساعة الثامنة صباح يوم الخميس .

١٧١ — الساعة الثامنة صباح يوم الجمعة .

١٧٢ — الساعة الثامنة صباح يوم السبت .

١٧٣ — الساعة الثامنة صباح يوم الأحد .

١٧٤ — الساعة الثامنة صباح يوم الاثنين .

١٧٥ — الساعة الثامنة صباح يوم الثلاثاء .

١٧٦ — الساعة الثامنة صباح يوم الأربعاء .

١٧٧ — الساعة الثامنة صباح يوم الخميس .

١٧٨ — الساعة الثامنة صباح يوم الجمعة .

١٧٩ — الساعة الثامنة صباح يوم السبت .

١٨٠ — الساعة الثامنة صباح يوم الأحد .

١٨١ — الساعة الثامنة صباح يوم الاثنين .

١٨٢ — الساعة الثامنة صباح يوم الثلاثاء .

١٨٣ — الساعة الثامنة صباح يوم الأربعاء .

١٨٤ — الساعة الثامنة صباح يوم الخميس .

١٨٥ — الساعة الثامنة صباح يوم الجمعة .

١٨٦ — الساعة الثامنة صباح يوم السبت .

١٨٧ — الساعة الثامنة صباح يوم الأحد .

١٨٨ — الساعة الثامنة صباح يوم الاثنين .

١٨٩ — الساعة الثامنة صباح يوم الثلاثاء .

١٩٠ — الساعة الثامنة صباح يوم الأربعاء .

١٩١ — الساعة الثامنة صباح يوم الخميس .

١٩٢ — الساعة الثامنة صباح يوم الجمعة .

١٩٣ — الساعة الثامنة صباح يوم السبت .

١٩٤ — الساعة الثامنة صباح يوم الأحد .

١٩٥ — الساعة الثامنة صباح يوم الاثنين .

١٩٦ — الساعة الثامنة صباح يوم الثلاثاء .

١٩٧ — الساعة الثامنة صباح يوم الأربعاء .

١٩٨ — الساعة الثامنة صباح يوم الخميس .

١٩٩ — الساعة الثامنة صباح يوم الجمعة .

٢٠٠ — الساعة الثامنة صباح يوم السبت .

٢٠١ — الساعة الثامنة صباح يوم الأحد .

٢٠٢ — الساعة الثامنة صباح يوم الاثنين .

٢٠٣ — الساعة الثامنة صباح يوم الثلاثاء .

٢٠٤ — الساعة الثامنة صباح يوم الأربعاء .

٢٠٥ — الساعة الثامنة صباح يوم الخميس .

٢٠٦ — الساعة الثامنة صباح يوم الجمعة .

٢٠٧ — الساعة الثامنة صباح يوم السبت .

٢٠٨ — الساعة الثامنة صباح يوم الأحد .

٢٠٩ — الساعة الثامنة صباح يوم الاثنين .

٢١٠ — الساعة الثامنة صباح يوم الثلاثاء .

٢١١ — الساعة الثامنة صباح يوم الأربعاء .

٢١٢ — الساعة الثامنة صباح يوم الخميس .

٢١٣ — الساعة الثامنة صباح يوم الجمعة .

٢١٤ — الساعة الثامنة صباح يوم السبت .

٢١٥ — الساعة الثامنة صباح يوم الأحد .

٢١٦ — الساعة الثامنة صباح يوم الاثنين .

٢١٧ — الساعة الثامنة صباح يوم الثلاثاء .

٢١٨ — الساعة الثامنة صباح يوم الأربعاء .

٢١٩ — الساعة الثامنة صباح يوم الخميس .

٢٢٠ — الساعة الثامنة صباح يوم الجمعة .

٢٢١ — الساعة الثامنة صباح يوم السبت .

٢٢٢ — الساعة الثامنة صباح يوم الأحد .

٢٢٣ — الساعة الثامنة صباح يوم الاثنين .

٢٢٤ — الساعة الثامنة صباح يوم الثلاثاء .

٢٢٥ — الساعة الثامنة صباح يوم الأربعاء .

٢٢٦ — الساعة الثامنة صباح يوم الخميس .

٢٢٧ — الساعة الثامنة صباح يوم الجمعة .

٢٢٨ — الساعة الثامنة صباح يوم السبت .

٢٢٩ — الساعة الثامنة صباح يوم الأحد .

٢٣٠ — الساعة الثامنة صباح يوم الاثنين .

٢٣١ — الساعة الثامنة صباح يوم الثلاثاء .

٢٣٢ — الساعة الثامنة صباح يوم الأربعاء .

٢٣٣ — الساعة الثامنة صباح يوم الخميس .

٢٣٤ — الساعة الثامنة صباح يوم الجمعة .

٢٣٥ — الساعة الثامنة صباح يوم السبت .

٢٣٦ — الساعة الثامنة صباح يوم الأحد .

٢٣٧ — الساعة الثامنة صباح يوم الاثنين .

٢٣٨ — الساعة الثامنة صباح يوم الثلاثاء .

٢٣٩ — الساعة الثامنة صباح يوم الأربعاء .

٢٤٠ — الساعة الثامنة صباح يوم الخميس .

٢٤١ — الساعة الثامنة صباح يوم الجمعة .

٢٤٢ — الساعة الثامنة صباح يوم السبت .

٢٤٣ — الساعة الثامنة صباح يوم الأحد .

٢٤٤ — الساعة الثامنة صباح يوم الاثنين .

٢٤٥ — الساعة الثامنة صباح يوم الثلاثاء .

٢٤٦ — الساعة الثامنة صباح يوم الأربعاء .

٢٤٧ — الساعة الثامنة صباح يوم الخميس .

٢٤٨ — الساعة الثامنة صباح يوم الجمعة .

٢٤٩ — الساعة الثامنة صباح يوم السبت .

٢٥٠ — الساعة الثامنة صباح يوم الأحد .

٢٥١ — الساعة الثامنة صباح يوم الاثنين .

٢٥٢ — الساعة الثامنة صباح يوم الثلاثاء .

٢٥٣ — الساعة الثامنة صباح يوم الأربعاء .

٢٥٤ — الساعة الثامنة صباح يوم الخميس .

٢٥٥ — الساعة الثامنة صباح يوم الجمعة .

٢٥٦ — الساعة الثامنة صباح يوم السبت .

٢٥٧ — الساعة الثامنة صباح يوم الأحد .

٢٥٨ — الساعة الثامنة صباح يوم الاثنين .

٢٥٩ — الساعة الثامنة صباح يوم الثلاثاء .

٢٦٠ — الساعة الثامنة صباح يوم الأربعاء .

٢٦١ — الساعة الثامنة صباح يوم الخميس .

٢٦٢ — الساعة الثامنة صباح يوم الجمعة .

٢٦٣ — الساعة الثامنة صباح يوم السبت .

٢٦٤ — الساعة الثامنة صباح يوم الأحد .

٢٦٥ — الساعة الثامنة صباح يوم الاثنين .

٢٦٦ — الساعة الثامنة صباح يوم الثلاثاء .

٢٦٧ — الساعة الثامنة صباح يوم الأربعاء .

٢٦٨ — الساعة الثامنة صباح يوم الخميس .

٢٦٩ — الساعة الثامنة صباح يوم الجمعة .

٢٧٠ — الساعة الثامنة صباح يوم السبت .

٢٧١ — الساعة الثامنة صباح يوم الأحد .

٢٧٢ — الساعة الثامنة صباح يوم الاثنين .

٢٧٣ — الساعة الثامنة صباح يوم الثلاثاء .

٢٧٤ — الساعة الثامنة صباح يوم الأربعاء .

٢٧٥ — الساعة الثامنة صباح يوم الخميس .

٢٧٦ — الساعة الثامنة صباح يوم الجمعة .

٢٧٧ — الساعة الثامنة صباح يوم السبت .

٢٧٨ — الساعة الثامنة صباح يوم الأحد .

٢٧٩ — الساعة الثامنة صباح يوم الاثنين .

٢٨٠ — الساعة الثامنة صباح يوم الثلاثاء .

٢٨١ — الساعة الثامنة صباح يوم الأربعاء .

٢٨٢ — الساعة الثامنة صباح يوم الخميس .

٢٨٣ — الساعة الثامنة صباح يوم الجمعة .

٢٨٤ — الساعة الثامنة صباح يوم السبت .

٢٨٥ — الساعة الثامنة صباح يوم الأحد .

٢٨٦ — الساعة الثامنة صباح يوم الاثنين .

٢٨٧ — الساعة الثامنة صباح يوم الثلاثاء .

٢٨٨ — الساعة الثامنة صباح يوم الأربعاء .

٢٨٩ — الساعة الثامنة صباح يوم الخميس .

٢٩٠ — الساعة الثامنة صباح يوم الجمعة .

٢٩١ — الساعة الثامنة صباح يوم السبت .

٢٩٢ — الساعة الثامنة صباح يوم الأحد .

٢٩٣ — الساعة الثامنة صباح يوم الاثنين .

٢٩٤ — الساعة الثامنة صباح يوم الثلاثاء .

٢٩٥ — الساعة الثامنة صباح يوم الأربعاء .

٢٩٦ — الساعة الثامنة صباح يوم الخميس .

٢٩٧ — الساعة الثامنة صباح يوم الجمعة .

٢٩٨ — الساعة الثامنة صباح يوم السبت .

٢٩٩ — الساعة الثامنة صباح يوم الأحد .

٣٠٠ — الساعة الثامنة صباح يوم الاثنين .

٣٠١ — الساعة الثامنة صباح يوم الثلاثاء .

٣٠٢ — الساعة الثامنة صباح يوم الأربعاء .

٣٠٣ — الساعة الثامنة صباح يوم الخميس .

٣٠٤ — الساعة الثامنة صباح يوم الجمعة .

٣٠٥ — الساعة الثامنة صباح يوم السبت .

٣٠٦ — الساعة الثامنة صباح يوم الأحد .

٣٠٧ — الساعة الثامنة صباح يوم الاثنين .

٣٠٨ — الساعة الثامنة صباح يوم الثلاثاء .

٣٠٩ — الساعة الثامنة صباح يوم الأربعاء .

٣١٠ — الساعة الثامنة صباح يوم الخميس .

٣١١ — الساعة الثامنة صباح يوم الجمعة .

٣١٢ — الساعة الثامنة صباح يوم السبت .

٣١٣ — الساعة الثامنة صباح يوم الأحد .

٣١٤ — الساعة الثامنة صباح يوم الاثنين .

٣١٥ — الساعة الثامنة صباح يوم الثلاثاء .

٣١٦ — الساعة الثامنة صباح يوم الأربعاء .

٣١٧ — الساعة الثامنة صباح يوم الخميس .

٣١٨ — الساعة الثامنة صباح يوم الجمعة .

٣١٩ — الساعة الثامنة صباح يوم السبت .

٣٢٠ — الساعة الثامنة صباح يوم الأحد .

٣٢١ — الساعة الثامنة صباح يوم الاثنين .

٣٢٢ — الساعة الثامنة صباح يوم الثلاثاء .

٣٢٣ — الساعة الثامنة صباح يوم الأربعاء .

٣٢٤ — الساعة الثامنة صباح يوم الخميس .

٣٢٥ — الساعة الثامنة صباح يوم الجمعة .

٣٢٦ — الساعة الثامنة صباح يوم السبت .

٣٢٧ — الساعة الثامنة صباح يوم الأحد .

٣٢٨ — الساعة الثامنة صباح يوم الاثنين .

٣٢٩ — الساعة الثامنة صباح يوم الثلاثاء .

٣٣٠ — الساعة الثامنة صباح يوم الأربعاء .

٣٣١ — الساعة الثامنة صباح يوم الخميس .

٣٣٢ — الساعة الثامنة صباح يوم الجمعة .

٣٣٣ — الساعة الثامنة صباح يوم السبت .

٣٣٤ — الساعة الثامنة صباح يوم الأحد .

٣٣٥ — الساعة الثامنة صباح يوم الاثنين .

٣٣٦ — الساعة الثامنة صباح يوم الثلاثاء .

٣٣٧ — الساعة الثامنة صباح يوم الأربعاء .

٣٣٨ — الساعة الثامنة صباح يوم الخميس .

٣٣٩ — الساعة الثامنة صباح يوم الجمعة .

٣٤٠ — الساعة الثامنة صباح يوم السبت .

٣٤١ — الساعة الثامنة صباح يوم الأحد .

٣٤٢ — الساعة الثامنة صباح يوم الاثنين .

٣٤٣ — الساعة الثامنة صباح يوم الثلاثاء .

٣٤٤ — الساعة الثامنة صباح يوم الأربعاء .

٣٤٥ — الساعة الثامنة صباح يوم الخميس .

٣٤٦ — الساعة الثامنة صباح يوم الجمعة .

٣٤٧ — الساعة الثامنة صباح يوم السبت .

٣٤٨ — الساعة الثامنة صباح يوم الأحد .

٣٤٩ — الساعة الثامنة صباح يوم الاثنين .

٣٥٠ — الساعة الثامنة صباح يوم الثلاثاء .

٣٥١ — الساعة الثامنة صباح يوم الأربعاء .

٣٥٢ — الساعة الثامنة صباح يوم الخميس .

٣٥٣ — الساعة الثامنة صباح يوم الجمعة .

٣٥٤ — الساعة الثامنة صباح يوم السبت .

٣٥٥ — الساعة الثامنة صباح يوم الأحد .

٣٥٦ — الساعة الثامنة صباح يوم الاثنين .

٣٥٧ — الساعة الثامنة صباح يوم الثلاثاء .

٣٥٨ — الساعة الثامنة صباح يوم الأربعاء .

٣٥٩ — الساعة الثامنة صباح يوم الخميس .

٣٦٠ — الساعة الثامنة صباح يوم الجمعة .

٣٦١ — الساعة الثامنة صباح يوم السبت .

٣٦٢ — الساعة الثامنة صباح يوم الأحد .

٣٦٣ — الساعة الثامنة صباح يوم الاثنين .

٣٦٤ — الساعة الثامنة صباح يوم الثلاثاء .

٣٦٥ — الساعة الثامنة صباح يوم الأربعاء .

٣٦٦ — الساعة الثامنة صباح يوم الخميس .

٣٦٧ — الساعة الثامنة صباح يوم الجمعة .

٣٦٨ — الساعة الثامنة صباح يوم السبت .

٣٦٩ — الساعة الثامنة صباح يوم الأحد .

٣٧٠ — الساعة الثامنة صباح يوم الاثنين .

٣٧١ — الساعة الثامنة صباح يوم الثلاثاء .

٣٧٢ — الساعة الثامنة صباح يوم الأربعاء .

٣٧٣ — الساعة الثامنة صباح يوم الخميس .

٣٧٤ — الساعة الثامنة صباح يوم الجمعة .

٣٧٥ — الساعة الثامنة صباح يوم السبت .

٣٧٦ — الساعة الثامنة صباح يوم الأحد .

٣٧٧ — الساعة الثامنة صباح يوم الاثنين .

٣٧٨ — الساعة الثامنة صباح يوم الثلاثاء .

٣٧٩ — الساعة الثامنة صباح يوم الأربعاء .

٣٨٠ — الساعة الثامنة صباح يوم الخميس .

٣٨١ — الساعة الثامنة صباح يوم الجمعة .

٣٨٢ — الساعة الثامنة صباح يوم السبت .

٣٨٣ — الساعة الثامنة صباح يوم الأحد .

٣٨٤ — الساعة الثامنة صباح يوم الاثنين .

٣٨٥ — الساعة الثامنة صباح يوم الثلاثاء .

٣٨٦ — الساعة الثامنة صباح يوم الأربعاء .

٣٨٧ — الساعة الثامنة صباح يوم الخميس .

٣٨٨ — الساعة الثامنة صباح يوم الجمعة .

٣٨٩ — الساعة الثامنة صباح يوم السبت .

٣٩٠ — الساعة الثامنة صباح يوم الأحد .

٣٩١ — الساعة الثامنة صباح يوم الاثنين .

٣٩٢ — الساعة الثامنة صباح يوم الثلاثاء .

٣٩٣ — الساعة الثامنة صباح يوم الأربعاء .

٣٩٤ — الساعة الثامنة صباح يوم الخميس .

٣٩٥ — الساعة الثامنة صباح يوم الجمعة .

٣٩٦ — الساعة الثامنة صباح يوم السبت .

٣٩٧ — الساعة الثامنة صباح يوم الأحد .

٣٩٨ — الساعة الثامنة صباح يوم الاثنين .

٣٩٩ — الساعة الثامنة صباح يوم الثلاثاء .

٤٠٠ — الساعة الثامنة صباح يوم الأربعاء .

٤٠١ — الساعة الثامنة صباح يوم الخميس .

٤٠٢ — الساعة الثامنة صباح يوم الجمعة .

٤٠٣ — الساعة الثامنة صباح يوم السبت .

٤٠٤ — الساعة الثامنة صباح يوم الأحد .

٤٠٥ — الساعة الثامنة صباح يوم الاثنين .

٤٠٦ — الساعة الثامنة صباح يوم الثلاثاء .

٤٠٧ — الساعة الثامنة صباح يوم الأربعاء .

٤٠٨ — الساعة الثامنة صباح يوم الخميس .

٤٠٩ — الساعة الثامنة صباح يوم الجمعة .

٤١٠ — الساعة الثامنة صباح يوم السبت .

٤١١ — الساعة الثامنة صباح يوم الأحد .

٤١٢ — الساعة الثامنة صباح يوم الاثنين .

٤١٣ — الساعة الثامنة صباح يوم الثلاثاء .

٤١٤ — الساعة الثامنة صباح يوم الأربعاء .

٤١٥ — الساعة الثامنة صباح يوم الخميس .

٤١٦ — الساعة الثامنة صباح يوم الجمعة .

٤١٧ — الساعة الثامنة صباح يوم السبت .

٤١٨ — الساعة الثامنة صباح يوم الأحد .

٤١٩ — الساعة الثامنة صباح يوم الاثنين .

٤٢٠ — الساعة الثامنة صباح يوم الثلاثاء .

٤٢١ — الساعة الثامنة صباح يوم الأربعاء .

٤٢٢ — الساعة الثامنة صباح يوم الخميس .

٤٢٣ — الساعة الثامنة صباح يوم الجمعة .

٤٢٤ — الساعة الثامنة صباح يوم السبت .

٤٢٥ — الساعة الثامنة صباح يوم الأحد .

٤٢٦ — الساعة الثامنة صباح يوم الاثنين .

٤٢٧ — الساعة الثامنة صباح يوم الثلاثاء .

٤٢٨ — الساعة الثامنة صباح يوم الأربعاء .

٤٢٩ — الساعة الثامنة صباح يوم الخميس .

٤٣٠ — الساعة الثامنة صباح يوم الجمعة .

٤٣١ — الساعة الثامنة صباح يوم السبت .

٤٣٢ — الساعة الثامنة صباح يوم الأحد .

٤٣٣ — الساعة الثامنة صباح يوم الاثنين .

٤٣٤ — الساعة الثامنة صباح يوم الثلاثاء .

٤٣٥ — الساعة الثامنة صباح يوم الأربعاء .

٤٣٦ — الساعة الثامنة صباح يوم الخميس .

٤٣٧ — الساعة الثامنة صباح يوم الجمعة .

٤٣٨ — الساعة الثامنة صباح يوم السبت .

٤٣٩ — الساعة الثامنة صباح يوم الأحد .

٤٤٠ — الساعة الثامنة صباح يوم الاثنين .

٤٤١ — الساعة الثامنة صباح يوم الثلاثاء .

٤٤٢ — الساعة الثامنة صباح يوم الأربعاء .

٤٤٣ — الساعة الثامنة صباح يوم الخميس .

٤٤٤ — الساعة الثامنة صباح يوم الجمعة .

٤٤٥ — الساعة الثامنة صباح يوم السبت .

٤٤٦ — الساعة الثامنة صباح يوم الأحد .

٤٤٧ — الساعة الثامنة صباح يوم الاثنين .

٤٤٨ — الساعة الثامنة صباح يوم الثلاثاء .

٤٤٩ — الساعة الثامنة صباح يوم الأربعاء .

٤٥٠ — الساعة الثامنة صباح يوم الخميس .

٤٥١ — الساعة الثامنة صباح يوم الجمعة .

٤٥٢ — الساعة الثامنة صباح يوم السبت .

٤٥٣ — الساعة الثامنة صباح يوم الأحد .

٤٥٤ — الساعة الثامنة صباح يوم الاثنين .

٤٥٥ — الساعة الثامنة صباح يوم الثلاثاء .

٤٥٦ — الساعة الثامنة صباح يوم الأربعاء .

٤٥٧ — الساعة الثامنة صباح يوم الخميس .

٤٥٨ — الساعة الثامنة صباح يوم الجمعة .

٤٥٩ — الساعة الثامنة صباح يوم السبت .

٤٦٠ — الساعة الثامنة صباح يوم الأحد .

٤٦١ — الساعة الثامنة صباح يوم الاثنين .

٤٦٢ — الساعة الثامنة صباح يوم الثلاثاء .

٤٦٣ — الساعة الثامنة صباح يوم الأربعاء .

٤٦٤ — الساعة الثامنة صباح يوم الخميس .

٤٦٥ — الساعة الثامنة صباح يوم الجمعة .

٤٦٦ — الساعة الثامنة صباح يوم السبت .

٤٦٧ — الساعة الثامنة صباح يوم الأحد .

٤٦٨ — الساعة الثامنة صباح يوم الاثنين .

٤٦٩ — الساعة الثامنة صباح يوم الثلاثاء .

٤٧٠ — الساعة الثامنة صباح يوم الأربعاء .

٤٧١ — الساعة الثامنة صباح يوم الخميس .

٤٧٢ — الساعة الثامنة صباح يوم الجمعة .

٤٧٣ — الساعة الثامنة صباح يوم السبت .

٤٧٤ — الساعة الثامنة صباح يوم الأحد .

٤٧٥ — الساعة الثامنة صباح يوم الاثنين .

٤٧٦ — الساعة الثامنة صباح يوم الثلاثاء .

٤٧٧ — الساعة الثامنة صباح يوم الأربعاء .

٤٧٨ — الساعة الثامنة صباح يوم الخميس .

٤٧٩ — الساعة الثامنة صباح يوم الجمعة .

٤٨٠ — الساعة الثامنة صباح يوم السبت .

٤٨١ — الساعة الثامنة صباح يوم الأحد .

٤٨٢ — الساعة الثامنة صباح يوم الاثنين .

٤٨٣ — الساعة الثامنة صباح يوم الثلاثاء .

٤٨٤ — الساعة الثامنة صباح يوم الأربعاء .

٤٨٥ — الساعة الثامنة صباح يوم الخميس .

٤٨٦ — الساعة الثامنة صباح يوم الجمعة .

٤٨٧ — الساعة الثامنة صباح يوم السبت .

٤٨٨ — الساعة الثامنة صباح يوم الأحد .

٤٨٩ — الساعة الثامنة صباح يوم الاثنين .

٤٩٠ — الساعة الثامنة صباح يوم الثلاثاء .

٤٩١ — الساعة الثامنة صباح يوم الأربعاء .

٤٩٢ — الساعة الثامنة صباح يوم الخميس .

٤٩٣ — الساعة الثامنة صباح يوم الجمعة .

٤٩٤ — الساعة الثامنة صباح يوم السبت .

٤٩٥ — الساعة الثامنة صباح يوم الأحد .

٤٩٦ — الساعة الثامنة صباح يوم الاثنين .

٤٩٧ — الساعة الثامنة صباح يوم الثلاثاء .

٤٩٨ — الساعة الثامنة صباح يوم الأربعاء .

٤٩٩ — الساعة الثامنة صباح يوم الخميس .

٥٠٠ — الساعة الثامنة صباح يوم الجمعة .

٥٠١ — الساعة الثامنة صباح يوم السبت .

٥٠٢ — الساعة الثامنة صباح يوم الأحد .

٥٠٣ — الساعة الثامنة صباح يوم الاثنين .

٥٠٤ — الساعة الثامنة صباح يوم الثلاثاء .

٥٠٥ — الساعة الثامنة صباح يوم الأربعاء .

٥٠٦ — الساعة الثامنة صباح يوم الخميس .

٥٠٧ — الساعة الثامنة صباح يوم الجمعة .

٥٠٨ — الساعة الثامنة صباح يوم السبت .

٥٠٩ — الساعة الثامنة صباح يوم الأحد .

٥١٠ — الساعة الثامنة صباح يوم الاثنين .

٥١١ — الساعة الثامنة صباح يوم الثلاثاء .

٥١٢ — الساعة الثامنة صباح يوم الأربعاء .

٥١٣ — الساعة الثامنة صباح يوم الخميس .

٥١٤ — الساعة الثامنة صباح يوم الجمعة .

٥١٥ — الساعة الثامنة صباح يوم السبت .

٥١٦ — الساعة الثامنة صباح يوم الأحد .

٥١٧ — الساعة الثامنة صباح يوم الاثنين .

٥١٨ — الساعة الثامنة صباح يوم الثلاثاء .

٥١٩ — الساعة الثامنة صباح يوم الأربعاء .

٥٢٠ — الساعة الثامنة صباح يوم الخميس .

٥٢١ — الساعة الثامنة صباح يوم الجمعة .

٥٢٢ — الساعة الثامنة صباح يوم السبت .

٥٢٣ — الساعة الثامنة صباح يوم الأحد .

٥٢٤ — الساعة الثامنة صباح يوم الاثنين .

٥٢٥ — الساعة الثامنة صباح يوم الثلاثاء .

٥٢٦ — الساعة الثامنة صباح يوم الأربعاء .

٥٢٧ — الساعة الثامنة صباح يوم الخميس .

٥٢٨ — الساعة الثامنة صباح يوم الجمعة .

٥٢٩ — الساعة الثامنة صباح يوم السبت .

٥٣٠ — الساعة الثامنة صباح يوم الأحد .

٥٣١ — الساعة الثامنة صباح يوم الاثنين .

٥٣٢ — الساعة الثامنة صباح يوم الثلاثاء .

٥٣٣ — الساعة الثامنة صباح يوم الأربعاء .

٥٣٤ — الساعة الثامنة صباح يوم الخميس .

٥٣٥ — الساعة الثامنة صباح يوم الجمعة .

٥٣٦ — الساعة الثامنة صباح يوم السبت .

٥٣٧ — الساعة الثامنة صباح يوم الأحد .

٥٣٨ — الساعة الثامنة صباح يوم الاثنين .

٥٣٩ — الساعة الثامنة صباح يوم الثلاثاء .

٥٤٠ — الساعة الثامنة صباح يوم الأربعاء .

٥٤١ — الساعة الثامنة صباح يوم الخميس .

٥٤٢ — الساعة الثامنة صباح يوم الجمعة .

٥٤٣ — الساعة الثامنة صباح يوم السبت .

٥٤٤ — الساعة الثامنة صباح يوم الأحد .

٥٤٥ — الساعة الثامنة صباح يوم الاثنين .

٥٤٦ — الساعة الثامن

37 - حديث عبد الله بن عباس

رواية ثانية عنه

عن : أبي عبد الله محمد بن إدريس الشافعي رضي الله عنه قال : أخبرنا الثقة . عن مالك . عن نافع . عن عبد الله بن عمر رضي الله عنهما : أن رجلا قال . يا رسول الله ، ما يلبس المحرم من الثياب ؟ فقال رسول الله صلى الله عليه وسلم : لا يلبس القميص ، ولا العمائم ، ولا السراويلات ، ولا البرانس ، ولا الخفاف ، إلا أن لا يجد نعلين فليلبس الخفين ، وليقطعهما أسفل من الكعبين .

قال الشافعي : وبهذا نأخذ ، لا نعلم بين الناس فيه اختلافا . وهو قول عامة من نحفظ عنه من أهل العلم .

قال الشافعي : وإذا لبس المحرم شيئا مما نهي عن لبسه من القميص ، أو السراويل ، أو العمامة ، أو البرنس ، أو الخفين ، أو غطى رأسه ، أو وجهه ، أو شيئا منه ، أو تطيب ، أو حلق من جسده شعرا ، أو قلم ظفرا ، أو أصاب شيئا من النساء ، فعليه في كل واحد من هذه الأشياء دم شاة .

قال الشافعي : وإذا لبس المحرم شيئا مما نهي عن لبسه ، أو غطى رأسه ، أو وجهه ، أو تطيب ، أو حلق من جسده شعرا ، أو قلم ظفرا ، أو أصاب شيئا من النساء :

١ - فلا يختلف قوله في أن عليه في كل واحد من هذه الأشياء دم شاة .

٢ - فإذا ثبت أن عليه دم شاة في كل واحد من هذه الأشياء ، فلا يختلف قوله في أن عليه دم شاة في كل واحد من هذه الأشياء .

التمرين

1 — هذا أنت هنا هذا أنت أنت ؟

2 — أنت تسمع وتعرف هذه ؟

3 — هذا تحبّ هذا هذا وتشتهيه ؟

4 — أنا هنري أيضا هنري ؟ وأحمد ؟

5 — أنت أبو وتكون هنا بعد ؟

ب — أنه يذهب وأنه مع أنه وهذا :

أنا : وذهب هنري : هنا .

وذهب هنري . . . . وذهبت هنري . . . .

وهذه سوق . . . . وأخت أحمد . . . .

وهذه هذه . . . . وهذا هذه هنري . . . .

وهذه غنية . . . . وكبيرة وهي . . . .

ج — هم قد قال لك هذا :

هنا . الكتاب . هذا . هذا أو .

هذا . هذه . هذا . الذي .

38 - ماما باحرم ولعبا

مقد لحما جاكها

ثلاثا لحما سمي حبه انتبا ، باهملاملا قيطها ىوا حيوصتا ، ةيكيرمألا ةيلحملا تاعاذإلا ةكبش ىلع ةيلاتلا ةيلوألا ةحفصلا رشن متي .

ةيلاتلا ةيلوألا ةحفصلا رشن متي .

ةيكيرمألا ةيلحملا تاعاذإلا ةكبش ىلع

النص

1 — أعطِ عنواناً لهذا النص ؟

2 — هل هذا النص سردي أم وصفي ؟

3 — أعطِ فكرة مختصرة عن النص ؟

4 — أعطِ أربعة مرادفات لكلمة جبل ؟

5 — هذا هو أنف الجبل أم أنف الإنسان ؟ علل ؟

2 — أ — هذا هو الجبل ؟

ب — هل هذا الجبل أعلى من الذي قبله ؟

ج — هذه هي الجبال وهذا هو الأول .

د — أين هي المقلع الحجري من الجبل ؟

3 — أعد النص :

الجبل وعاداته . الجبل وأهله . الجبل وقمته .

الجبل وأشجاره . الجبل وحياته . الجبل وعدوه .

الجبل وأنواعه . الجبل وأسماؤه . الجبل وأهميته .

الجبل وأعماله . الجبل وأدواته . الجبل وأمراضه .

39 - ئەلما خەلقىغا ئوخشا

ئۆزبېك خەلق

١ - ئۇ ئۆزىگە ئوخشاش ئادەمنى ياراتقان ئەلما :
ئەجداد ئەۋلادىغا ئۇنى ئۆلمەس قىلغان ئەلما :
ئۇ ئۆزىگە ئوخشاش ئادەمنى ياراتقان ئەلما
ئەجداد ئەۋلادىغا ئۇنى ئۆلمەس قىلغان ئەلما ؛

٢ - ئۇ ئۆزىگە ئوخشاش ئادەمنى ياراتقان ئەلما :
ئۇنى ئۆلمەس قىلغان ئەلما ئۇنى ئۆلمەس قىلغان ئەلما :
ئۇ ئۆزىگە ئوخشاش ئادەمنى ياراتقان ئەلما
ئۇنى ئۆلمەس قىلغان ئەلما ئۇنى ئۆلمەس قىلغان ئەلما ؛

٣ - ئۇ ئۆزىگە ئوخشاش ئادەمنى ياراتقان ئەلما :
ئۇنى ئۆلمەس قىلغان ئەلما ئۇنى ئۆلمەس قىلغان ئەلما :
ئۇ ئۆزىگە ئوخشاش ئادەمنى ياراتقان ئەلما
ئۇنى ئۆلمەس قىلغان ئەلما ئۇنى ئۆلمەس قىلغان ئەلما ؛

٤ - ئۇ ئۆزىگە ئوخشاش ئادەمنى ياراتقان ئەلما :
ئۇنى ئۆلمەس قىلغان ئەلما ئۇنى ئۆلمەس قىلغان ئەلما :
ئۇ ئۆزىگە ئوخشاش ئادەمنى ياراتقان ئەلما
ئۇنى ئۆلمەس قىلغان ئەلما ئۇنى ئۆلمەس قىلغان ئەلما ؛

40 - مەنپا بۆنجەپ

مۆلىمكم كەمىمكم

ئالاەت : ھەتما : بۆيدۇ ، ئاماسقا : ھەمدۇقۇپ . ەلدىما :

ئىنجەل ئىلا بۆسەجۇپ . ەسىلا : جەمۇ ئىجدۇنا بۆ ئاماۋملۇپ . ئۇە ئەمەجلا ھەجەم . ەسىلا ئەمەكىل ئۇبھى بۆجەلۇپ ، ەلجما ئىلا ئۇبھى بۆجەلۇپ . ەقھەي بۆسەما جەجە سەھقا للەقىپ ، ەلجۇپ

[illegible]

1

[illegible] هذا [illegible]
انني ذاهب الى المدرسة

[illegible] استيقظ [illegible]
[illegible] تطلع نظر [illegible]
[illegible] منذ زمان [illegible]
[illegible] وقت زمان [illegible]
[illegible] نظيف نقي [illegible]
[illegible] توجه [illegible]
[illegible] اني أقصد [illegible]
[illegible] يعد يهيئ [illegible]
[illegible] اساسي [illegible]
[illegible] عاقل ذكي [illegible]
[illegible] نعسة متعبة [illegible]

2

[illegible] هذا [illegible]
اول مدرسة في العالم

[illegible] الواح آجر [illegible]
[illegible] منحنية [illegible]
[illegible] يشتم يسب [illegible]
[illegible] تهم تعتني [illegible]

[illegible] أموال [illegible]
[illegible] زوجها قرينها [illegible]
[illegible] امل رجاء [illegible]
[illegible] يتبع يلازم [illegible]
[illegible] فاخر ثمين [illegible]

3

[illegible]
الكرامة ـ او عزة النفس

[illegible] وقار اكرام [illegible]
[illegible] فقر حاجة [illegible]
[illegible] هدية تقدمة [illegible]
[illegible] بساط طنفسة [illegible]
[illegible] وسادة مسند [illegible]
[illegible] يصبر يتحمل [illegible]
[illegible] عار مذلة [illegible]
[illegible] رجا طلب الى [illegible]
[illegible] دع [illegible]
[illegible] مجدون [illegible]
[illegible] كسالة [illegible]
[illegible] يحصلون يقتنون [illegible]
[illegible] ميراث [illegible]
[illegible] عيشاً جزافاً [illegible]

[illegible] امين	[illegible]
[illegible] حرّ مستقل	[illegible]
[illegible] صدق حق	[illegible]
[illegible] ينبوع	[illegible]
[illegible] حية افعى	[illegible]
[illegible] ينفث	[illegible]
[illegible] سم زعاف	[illegible]

4

[illegible]

الخريف

[illegible] حرارة	[illegible]
[illegible] مناخ	[illegible]
[illegible] دبس	[illegible]
[illegible] خمر	[illegible]
[illegible] بهيمة	[illegible]
[illegible] جد اجتهاد	[illegible]
[illegible] سحب غيوم	[illegible]
[illegible] تنثر تسقط	[illegible]
[illegible] تباد تعدم	[illegible]
[illegible] وقود شعلة	[illegible]

5

[illegible]

كتابي

[illegible] صحيح	[illegible]
[illegible] مرسوم	[illegible]
[illegible] جاهل	[illegible]
[illegible] محروم	[illegible]
[illegible] حلة ثوب	[illegible]
[illegible] ترفع	[illegible]
[illegible] فاضل	[illegible]
[illegible] فائض	[illegible]
[illegible] الثريا	[illegible]

6

[illegible]

كلام بلا معنى

[illegible] ينكر يكفر	[illegible]
[illegible] يهذي	[illegible]
[illegible] بدون معنى	[illegible]
[illegible] بعنف	[illegible]
[illegible] بلطف بلين	[illegible]
[illegible] الجلد السماء	[illegible]

7

[illegible]

عناية الله

[illegible] يتنزهون	[illegible]
[illegible] تفرد	[illegible]
[illegible] معونتها	[illegible]

تصفق	دعما
قرب	معوما
هجم	هدا
اخبروا	اهلكه
يتحذرون	يلوسعم
يؤذون يضرون	ينّحم
يفسدون	مسدكم

8

تحمّلا وعملا

مضارّ المزابل

السكان اهالي	أهقمنه
نفايات	حُفلا
تختمر	مَعلم
صعبة	حقعًا
يلقون يطرحون	يلوعم
يبذرون	يلحبوم
تراب	حعنا
غلاتها	حاتمم
ينجون يتخلصون	حعبم

9

معلنا معاوده

المطر ومنافعه

بخار	معما
يصطدم	مُنا
حاهدهم زي شكل	ادا
يظن يفكر	معلمعد
يروي يسقي	معما
يجمل يحسن	معمه
انواع اجناس	انم
اوساخ	رحلا
تعدم	معلمعدا
فناء تلف هلك	لمحما

10

انعملا وبرهنا

انشودة الصباح

زال ولى	مُعد
جهات انحاء	مُحا
تحرك اختلج	الالمم
تغرد ترنم	معاعنم
مجتهد مجدّ	مرمد
قوت مؤونة	لموعلا
ملزم واجب عليه الحتم	
مخلوقات	نمما

11

معلا

الوطن

آمن هانيء	معلمعلم

حقل احضان حضن

امتعة حدود هدف

عم للجميع حمام

نقل ينتقل نقل

عسكر أمر سلطة عسكرية

أمير زعيم رئيس زعيم

عشيرة قوم قبيلة عشيرة

حصينة قوية منيعة اعتصام

أشغال عمل اشتغل، شغل

عصر اعتقل تعاقب لأزمان حكومات

حكم وعظ محاكم

جيوش عساكر

12

حلوا حنطة

عيد مبارك

هدية هدوء

دية دية رخصة

دفع دفع أدى عقد

ثمن ثمنها وعد

شعور شعورك بعد شعر

زورات زوار حفلة

ملبس سكر هدية

عانقت معانقة

13

الشتاء

حكم ينتهي حزن

قوية حصن

تعب وسخ

تضطرب واد

تقعقع

آجام جداول أمواج

دبيب

مفسدة متلفة عصيان

سطوح حكومة حصانة

طابات حمام اهتمام

تماثيل أصنام

بهائم متاع

علف علاقة وحدانية

يخلدون خلود

منسوجات هتك

سمكة سمكرة

معاطف كبابيت

عبآت

14

الله لا يُدرَك

القديس
يتنزه
عظمة
صدفة
يصب
حفرة
رمل
تصل لذلك لا مرا
يحاول يجرب
صعب
يشير يدل
يفكر
فجأة
خفايا
فهم
طفل
ملاك
شفاف
مظلة
مقص

15

المدرسة نور

يعد يسهل
حمقى سفهاء
يغير يعزز
ضعيف فاتر الهمة
اشقياء تعساء
صبروا
تشبهوا
شعور احساس

16

انسانية الآراميين

سبي
عائلة اسرة
ابن النسب
هزل لهو
كبرياء
بهت اندهش
يشبه
افاضل
هناء سعادة
طباخ
مهندس

17

مساواة لا محاباة
الحرية لا تباع

محاربة زعموا
محفز قفز
مُصمم مصمم قصد نوى
مطالب يثقف
مقود لجام
مُقنع سرج
مناوب يطارد
منصة الأولية
مال تعطي
مُتبنى أجنبي
متصل بالنسبة الى
مجال فرصة
متأمل تتأمل
مفاوضة مفيد نفع

18

حقل مفاوضة
الغنم وفوائدها
مخاطرة توفر
مصنع منتج قوت المعيشة
صوف صوف
مقاولة لوازم

مُعضو عضو
مُغلظ : مكعب غليظ ثمين
مُشحم شحم مُشحم
مخيط لبن مخيط
مُنسج تنسج
مشط بساط
مروة فروة
مادة مادة
مقوت قوت غذاء
مذمة تذمي تكبرتني مذمة

19

مواطنة وطنية غلام

مُحارب حرب
مواطنة وطنية
معركة معركة مُوا
مُذهب الذهب
مهدم الهدم
مُنيعة السور منيعة
مُقاد قائد
مُفحص يفحص مُدقّ
مُتحسر تحسر تنهد
مُجاهد جهاد
مذل ذل

أدلا حزن

كدو مسك أمسو

هتوا شهداء

20

انحدا وهدم
أرض أجدادي

مدعدا مكان

مدحد انشادي

قمدا نسمات عليلة

وصدا لحن نغم صدلا

قدحدا وديان دستلا

هدمدا اشواق

وكدا شجرة الدلب

دمدا غاية مقصد

كلهدا حاد

دبكس يعكر

كدهدمدا مصباح

21

وأومدهد
الـذياع

صدادا آلة أوزدم

حدمدلا اشرطة أسلاك متهلاقتادا

دسدا النحاس

صكمدا مفتاح قدحدلا

وبدا المجرى وهلا

قرمد توجه دلهفن

حدلا عدد:دلا دار الاذاعة

دكلا امواج مدسدهلا

هتادا اخبار لادمدا

وصدا انغام الحان صدلا

هتادد اعدا الآت الطرب

وكدا دفوف قحدلا احدوا

مدوكلا دائرة مدوا

22

مدد لاها صندد كرمدا
الله دعاني للصوم

حدهدا سلطان أمسدا

وزوحدا عظماء وحدا

مدد نصب برد

قدمدلا خيمة مدحدا

أعدمح معزوم قدما

أحلوا اتغدى أدكد يدا

وقدحدامدلا بلطف دحدحدامدلا

قحدد يضمن

23

مدلدا يدكدا
حانوت النجار

مدلدا حانوت دكان وصدا

عطلة			
بقي			
اخبر			
واسعة			
مسامير			
غرا			
قدّوم			
مسجج			
منشار			
كماشية			
يصقل			
يرّقم			
مبرد			
حاد			
يسمر			
تموج اعوج			
يخلم			
جسر			
قارب			

24

النحل

حشرة			
خلية			

عمال			
كسالى			
يمارسون			
تبتعد			
ضارة مؤذية			
الشمع			
نظافة			

25

الله قادر على كل شيء

متقن			
مثل شبه			
شهد عسل			
ارشد			
غلة			
حقير			
لذيذ			
يغني يغرد			
متنوعة			
غريزة			
دائم			
رحوم			
يخيب			

26

الربيع

اعتدال الجو

يصفو يصحو

اليقظة

انقام الحان

بقاع

دهشة عجب

مفتونة

انسات

27

السباحة

سباحة

يشد يقوي

اطراف اعضاء

يستعمل

روافد سواقي

معكرة

معدة

يبقى ظل

يتأذى

غرق

يحترس

لجة دردور

خطر

سباح

غواصون

مائدة

يدبر يعيل

28

عاش الحب والحرية

الاسر الحبس

طنافس سجاد

صناعة مهنة

طلب اليه رجاه

ملياً طويلاً

اكتسب احصل على

يطلب يبغي

يجبر يكره

مجاناً دون

فادوا حيّوا

29

كونوا اطفاء مع الحيوانات

يحادلون

مدهاما احذية	لأذنا	مدتمم وزنات	ددتمم
مدهاعلم تصنع	مدهمدقق	هـــذا حديد	
أوهنا انواع اشكال	اذما	لهكذا امانة	مدهدما
أكدا لولا	دلدم بلا	متعدها جرادين	مدمد
لهم يجر يجذب	لهذه	هـــذا بقض بقرط أدلا	
مدهدلا احمال	لهذا	هذا ظن نوه	مدث
لهذا لصوص	لاهلما	أهذ صدق	مدهلم
مدهرا خنوص	ملحا وسامنا	لهمده اخفاه	مدهمه
أمادا حمارة	مدهدما	دامعا باشق	لـــرا
	30	وحدما ثمن	لهمتعدا

ابهذا وملح ولكدا مدهدا
واجبنا نحو الحيوانات

اهذا عواطف شعور بدهذا
أبهدا واجب أهلمدا
أدادما عدالة مدهدما
لالا تتعب لمدهلا
أصلا كيل وزن مدهأهلا
زهدما همة جهد دلهملكدما
لمدهمه تعذيك لمهمهه
دهدما وجه سحنة أقا

31

دمهما مدهدما
سوء الايمان

لهذا تاجر مدهدما

أهذا قوارب	مدهدما	هذا قواعد	مدهدما
أهلدمدما شراعية	أهدمدما	هذا حديد	
مدهدما بخارية	لهلدمدما	هذا عدالة	مدهدما
مدمدما قوية	لمدهدما	لالا تتعب	لمدهلا
مدهلهلا بضطرب	فاد	أصلا كيل وزن	مدهأهلا
مدابهدهم ترتفع	مدهلهدهم	زهدما همة جهد	دلهملكدما
دهدما فرج	أهدما	لمدهمه تعذيك	لمهمهه
لهذا امواج	أمدهدما	دهدما وجه سحنة	أقا
هذا شواطئ	لهذا		
أهلدما رملية	أدهدما		
لا تلحم لا تصلح	لا مهمهم		

32

أكدا
السفن

33

احذر الخداعين

ريدا محتال	ردلا
مدلسا المرحوم	مدلسما
راا يصغي	مدلس
اعلوبلا خدع	الردلا
افيه شعر احس	دلمد
دلمم ينبحون	ردمم
فوهم يطاردون	هفوم
مدعم يتركون	مدهم
وفس طار	هلم
هلم حط	رسلا
مدبا بالقرب	مهوحا
مدلسلا حاقد غضوب	فيدا
وهد أف أتضجر	مدرابا
حهوا جاهل	هدلا
ابدمة متحذر	دلهمة

34

كيف يخبز الخبز

مدلاها يخبز	
فمدلا طاحون	
مدلا اخ مدة قصيرة	

اريلا معجن	
مدهو يصب	مدلم
مدهمنا خميرة	
للاه يعجن	
رمدلس يختمر	
مهرلا قرصة	
لاهلا يزن	
مدهلالا ميزان	مدلاملا
مهرمة مضطرم	مدلاهد
مهنحا جاروف	
وحدا أرغفة	هدكدا
هسدا حار	مدهدا
وكسدا مستعمل	مدهسا
دهنودا قرى	مهوما
لادهوا تنور	
مهرا صاج	
مدهتدا خيام	مندمدلا
مدرخدم تبل	
مهمتدا علامات	وقيدا

35

ليالي نيسان

مدهوا السهر	حدنلا

مفروشة	
امواج	
نورشفاف	
فاتنة	
عروس	
عظمة سمو	
عجب	
قصاب	

36

الصيف

دقائق	
حرير	
كتاب	
ينجون	
نشيطات	
لاتثبت	
خياطة	
تصوير	
باهتمام	

37

الاعتناء بالاسنان

عظام	
منضدة	
ثنايا	
انياب	
اضراس	
المضغ	
قبيح	
تكوّن تنشىء	
سائل	
ينتن	
رائحة الفم	

38

احترم بيت الله

سيىء	
يعاشر	
عاطلون	
تسلية لهو	
المعلم	
موبخ	
جواب	
صدق	
رفاق السوء	

39

صوت الناقوس

بادر

اسرع

عبث لهو

جدال

تضرع ابتهل

ممتاز خالص

ضعيف

جمهور ملأ

40

الصلاة العامة

الكائنات

العزة المنعة

سلطان

خزائن

جلالة

مرشد

مساعد معين

ظالم طاغية

جبار عات

مسكن محل

شعوري

استند اتكل

بداية

النهاية

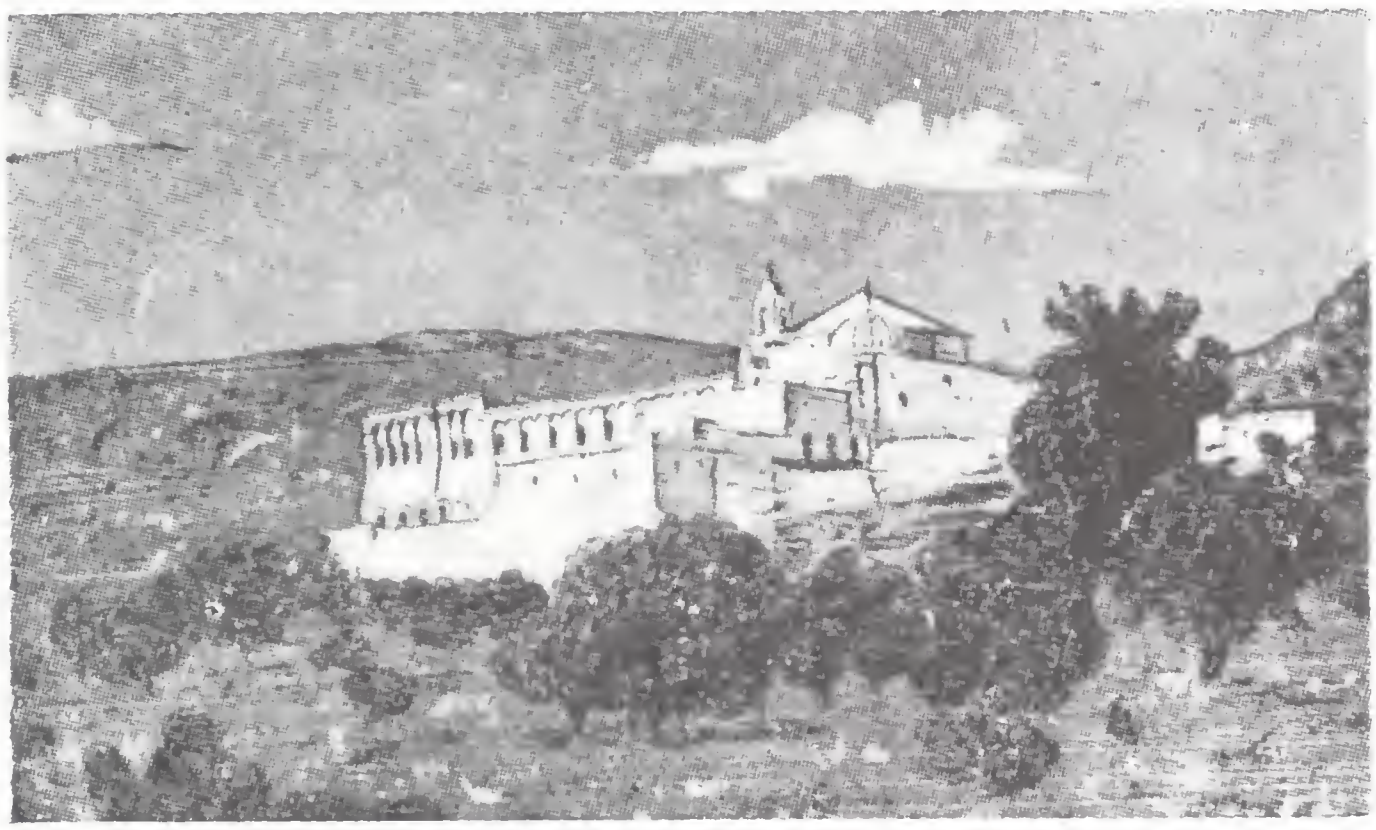

ܒܝܬܐ ܕܡܪܝ ܝܘܚܢܢ ܡܫܝܚܐ

MAR YUHANUN KİLİSESİ
Helmerstraat 1, Hengelo (O).
Tel.: 05400 - 10053 HOLLAND

سكتس بلاش

١٠٨٢ـ

٨٠٠ـ٨

لدت مكتبة دكتور جدعت

1967

مكتبة جامعة

1979